



OURINVEST

Comparamos  
Ouro | Prata | Jóias

Novo, Usado, Meu Estado  
Cautelas de melhor  
(mesmo com juros em atraso)  
INVISTA EM OURO - COMPRA OURO EM BARRA

Estrada da Figueira, 25, 3.º e 4.º  
Andar, 4.º Andar, Marabá, Leiria  
e-mail: ouro@ourinvest.pt  
Telf: 244 854 343  
Telf: 912 042 701



# Diário de Leiria

DIRECTOR ADRIANO CALLE LUCAS  
2 DE SETEMBRO DE 2010 QUINTA-FEIRA

0,65 EUROS (INCLUI IVA DE 6%) [www.diariodeleiria.pt](http://www.diariodeleiria.pt)  
INFORMAÇÃO E PUBLICIDADE 244 000 930 REDACÇÃO 244 000 931

**Imperio Das Cozinhas, Lda.**

COZINHAS-ROUPA-ROUPAS-ROUPAS-ROUPAS  
ELECTRODOMESTICOS-CARPINTARIA

Rua Teófilo Carlos, 102, 2425-441, Carvoe  
Telf: 9253 097 / 91960779  
Email: imperiodascozinhas@netcabo.pt

## FUTEBOL DISTRITAL

Quem são os protagonistas  
da nova época?

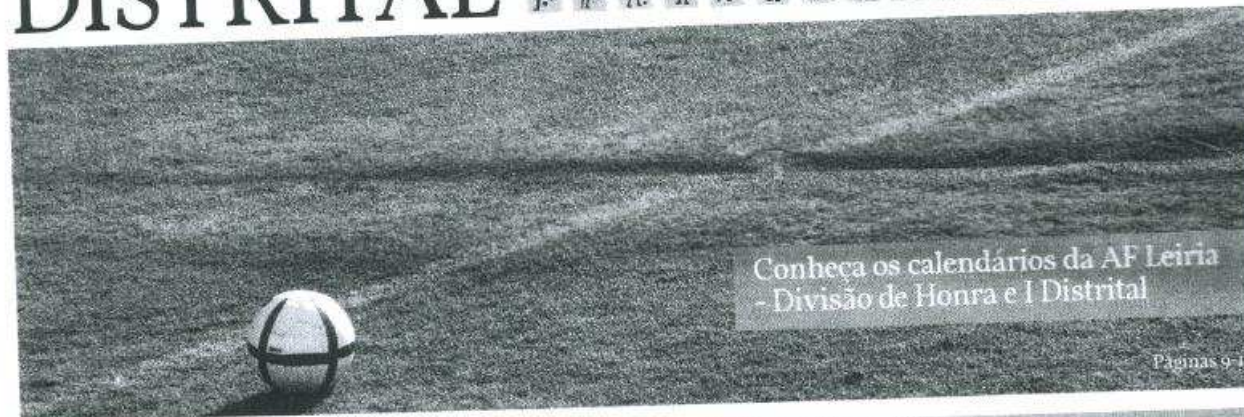

Conheça os calendários da AF Leiria  
- Divisão de Honra e I Distrital

Páginas 9-11

Ocupação de casa por arrumadores no Bairro dos Anjos gera queixas

Página 2

FECHO DE BALCÕES  
DA SEGURANÇA  
SOCIAL CRITICADO

QUIZEM

P7

CÁMARAS REDUZEM  
20 POR CENTO NOS  
ROUBOS DE CARTEIRAS

SANTUÁRIO DE FÁTIMA

P4

TRABALHADORES  
DESPEDIDOS  
NA RÁDIO BATALHA

CRISE

P7



Um conto de verão

Ganhe bilhetes  
para a  
Praia das Rocas

CÂMARA DA MARINHA  
GRANDE PAGA LIVROS  
A ALUNOS

ENSINO BÁSICO

P5

**PAGUE**  
OS SEUS OCULOS  
NUM ANO  
sem juros  
sem comissões\*



**nextyear**  
Tinha de se inventar!  
**ALAIN AFFLELOU**  
OPTICO

Av. 22 de Maio  
Ed. Praça Nova, 11-22  
LEIRIA T: 244 860 310



Sistemas de videovigilância responsáveis por redução de 20 por cento da criminalidade no Santuário de Fátima

O governador, que falava no Porto, anunciou a instalação de novos sistemas em Lisboa (Bairro Alto), Portimão, Setúbal, Óbidos e Amadora. "O sistema tem dado bons resultados e, por isso, o Ministério da Administração Interna vai continuar a apostar nele", disse Rui Ferreira, acrescentando que já há autorização da Comissão Nacional de Protecção de Dados (CNPd) para um sistema no Bairro Alto, Lisboa, e que estão a ser preparados projectos para videovigilância em Portimão, Setúbal, Óbidos e Amadora.



ROUBOS no Santuário aconteciam sobretudo nas peregrinações.

"entre outras localidades"

O ministro garante, contudo, que nenhum sistema será instalado com parecer desfavorável da força policial das áreas em causa ou contra a vontade das autarquias. "Não é um plano que se construa do Terreiro do Paço para o país, independentemente

de qual seja a opinião das autarquias", sublinhou.

Ainda assim, o ministério continuará a sensibilizar os municípios para esta aposta, por entender que a videovigilância, embora não substitua o policiamento clássico, é um bom auxiliar da PSP e da GNR e um ins-

trumento de liberdade"

Para que as pessoas se sintam livres, a videovigilância precisa ser um instrumento decisivo. Não estamos a falar na invasão na esfera da intimidade e da vida privada. Estamos a falar de espaços de acesso livre assinalados.

LEBIA

**JOAQUIM PEREIRA DA RELVA** faleceu com 84 anos. Residia em Moita da Roda - Souto da Carpalhosa. Foi sepultado no Cemitério de Moita da Roda. Tratou a Agência Funerária Domingues - Leiria.

■ **JOSÉ GONÇALVES COUTO DA COSTA** faleceu com 63 anos. Casado com Alda Sales Machado Gonçalves, era natural de Gouveia, e residia em Leiria. Foi sepultado no Cemitério de Leiria. Tratou a Agência Funerária Nogueira e Pina - Leiria.

**MARIA DA CONCEIÇÃO** faleceu com 85 anos. Era viúva de Manuel de Costa, e residia em Bidoeira. Foi sepultada no Cemitério de Bidoeira de Cima. Tratou a Agência Funerária S. Romão e Bombeiro - Leiria.

**FRANCISCO DE JESUS SIMÕES** faleceu com 66 anos. Era casado com Idalina Rata Malícia, e residia em Janardo, Marrazes. Foi sepultado no Cemitério de Janardo. Tratou a Agência Funerária S. Romão e Bombeiro - Leiria.

**OLÍVIA DA CONCEIÇÃO ROSA FERNANDES** faleceu com 79 anos. Era viúva de Aécio Fernandes, e residia em Leiria. Foi sepultada no Cemitério de Leiria. Tratou a Agência Funerária S. Romão e Bombeiro - Leiria.

**FERNANDO PEREIRA FERREIRA** faleceu com 62 anos. Era casado com Margarida Lima de Miranda Ferreira, e residia em Caranguejeira. Foi sepultado no Cemitério de Caranguejeira. Tratou a Agência Funerária Cardoso e Jesus - Caranguejeira.

## MANHUA GRANDE

**MARIA ORANGE DE OLIVEIRA ORFÃO** faleceu com 88 anos. Solteira, residia na Marinha Grande. Foi sepultada no Cemitério da Marinha Grande. Tratou a Agência Funerária Nogueira e Pina - Leiria.

**JULIA CRUZ ALEXANDRE NOBRE** faleceu com 79 anos. Era viúva de Manuel José Duarte, e residia na Marinha Grande. Foi sepultada no Cemitério da Marinha Grande. Tratou a Agência Funerária Nogueira e Pina - Leiria.

附錄表 1

**EZEQUIEL PEDROSA PEREIRA** faleceu com 41 anos. Casado com Carla Paula Pereira da Silva Pedrosa, era natural de Santa Luzia, Figueira de Foz, e residia em Mata Mourisca, Pombal. Foi sepultado no Cemitério de Água Formosa. Tratou a Agência Funerária Adelino Tavares Pereira e Filhos, Lda - Guia

**FP** Funerária Domingues, Lda  
LEIRIA - Loja e Arquivo: R. Gomes Calveta, Jardim do Lr.  
Telfs: 244 875 847 - 962 980 546 - 967 613 542  
SOUTOJA CARPALHOSA - 244 653 114 - 967 022 997  
<http://www.funeraria-domingues.com>

*Agência Funerária*  
*Jaine, Lda*

R. Machado Santos, 33 - 2400 Leiria  
Leiria - Tel. 244 825 450 - Tlm. 917 511 889  
Barreiros - Tel. 244 840 677  
Jorcal - Tel. 244 470 610

[illegible]



**Espirito Santo**  
Agniti Fundadora

**André Salgueiro Espirito Santo**  
Responsável Técnico Logística Fundadora

- Serviço Fumarente Permanentemente 24 horas
- Serviço Tanatopraxistas e Tanatostetístas
- Consulte os nossos preços e serviços

*Em cada região há um sacerdote.*  
*Em cada momento o profissionalismo*  
*para abençoar a sua dor.*

Telefone: 216 332 3000  
Email: [fe.santos@agf.com](mailto:fe.santos@agf.com)  
Rua de Ponte Nova, 66 - Lisboa  
Estados Unidos da América



**Agência Funerária**  
**Bombeiro Filhos**  
*De José Carlos e Paulo Carneira Lda*

Funerárias, Crematórios, Prestatodóceles  
 Serviço de Mortuária - PARRICIDATO  
 INFÂNCIA E ADOLESCÊNCIA  
 Prestamos atendimento em todas as situações  
 a que você precisa em luto

**Sede:** BOA VISTA - LEIRIA  
 Tel. 244.724.274  
 Tím. 910.816.347

**Morada 2:** ILHA - POMBA  
 Tím. 911.496.323

Agência Funerária  
**NOGUEIRA & PINA, LDA**



Rua Barão de Viçconde, 24-A - 2400 Leiria  
Tel: 244 632 723 - Fax: 244 632 904 - Telex: 017 103 914 - 359231 32  
Auto-Serviço 5087 - 16.000.000



# Câmara de Ourém contesta fecho de balcões da Segurança Social

Autarquia oferece trabalhadores municipais para assegurar serviços

« O presidente da Câmara de Ourém criticou ontem o encerramento de dois balcões da Segurança Social no concelho e disponibilizou-se para assegurar o funcionamento destes serviços através de trabalhadores municipais.

« Dizem-me que o encerramento dos balcões de Caxarias e Freixianda é por falta de pessoal. Se é, nós arranjamus pessoal», disse o socialista Paulo Fonseca, classificando a decisão da Segurança Social de «absolutamente inaceitável». Paulo Fonseca explicou que Caxarias e Freixianda «são duas vilas, não são aldeias, com ambição de crescer e desenvolver-se», acrescentando que os respectivos balcões «não estavam lá para abrir apenas portas».

« É um serviço que é necessário



PAULO FONSECA diz que serviço é fundamental

e fundamental, e que era muito procurado», adiantou o autarca, exemplificando que de São Jorge, na Freixianda, no limite do concelho, «são 30 quilómetros até Ourém».

Para o edil, a situação cria «uma dificuldade imensa à população, sobretudo às pessoas de idade, com dificuldades de acesso».

Paulo Fonseca considerou ainda que «há uma tentação de alguns decisores de permitir dois países distintos, um que é o litoral e outro que está ao

abandonado, que é o interior».

« É contra isto que temos que lutar », declarou, admitindo, por outro lado, o encerramento de balcões da Segurança Social «numa grande cidade em que há mais balcões».

Num caso destes é inaceitável», reiterou, frisando que os balcões em causa serviam um conjunto de freguesias a norte do concelho.

O encerramento dos serviços levou o executivo municipal a aprovar, por unanimidade, uma

proposta de protesto e repúdio pela decisão.

O documento, enviado à ministra do Trabalho e Solidariedade, sustenta que o encerramento dos serviços penaliza as populações «já tanto massacradas pelos custos da interioridade» e que «continuam a ser abandonadas».

A proposta aponta ainda para «uma gritante falta de técnicos nos serviços da Segurança Social no concelho, a fim de bem poder responder às necessidades e problemas sociais das populações».

O presidente da Câmara Municipal de Ourém adiantou que após o problema ter sido suscitado foi marcada uma reunião com a ministra, agendada para quinta-feira.

« Eu sei que a senhora ministra está preocupada », disse Paulo Fonseca, reconhecendo que muitas situações «passam por decisões intermédias».

Não foi possível obter durante o dia de ontem um esclarecimento sobre o encerramento dos balcões junto da diretora distrital de Santarém da Segurança Social, sem sucesso.

## DIFICULDADES FINANCEIRAS

### Rádio Batalha dispensa trabalhadores

« A Rádio Batalha, que foi a segunda no país a obter licença, dispensou três trabalhadores em Agosto devido a dificuldades financeiras, revelou a agência Lusa um dos elementos da cooperativa, que desmentiu a possível venda da emissora.

« Ou fechávamos a rádio ou pagávamos as dívidas », disse Mário Monteiro, acrescentando que a estação «deve às Finanças e à Segurança Social cerca de 40 mil euros» e que «a prioridade é fazer uma recuperação financeira rápida, pagando primeiro estas dívidas».

Mário Monteiro esclareceu que a emissora tinha um gasto mensal em salários na ordem dos «seis mil euros» relativos a quatro trabalhadores, estrutura que classificou como «incomportável para a situação económica da rádio».

« É muito dinheiro para uma rádio pequena que so vive da publicidade », declarou, lembrando que «a crise traz menos publicidade, logo menos dinheiro».

O responsável insistiu que neste momento é importante assegurar a liquidez da empresa e pagar as dívidas ao Estado, frisando que a rádio «não tem dívidas ao pessoal, nem a fornecedores».

« Esperamos no futuro poder contratar os mesmos trabalhadores », afirmou.

Mário Monteiro explicou que se mantém no quadro da empresa uma jornalista e que para garantir a emissão a cooperativa vai recorrer a «pessoal amador», situação que admitiu ser um «regresso ao passado».

O responsável desmentiu ainda a hipótese de venda da estação na sequência dos problemas financeiros.

« Nem foi avançada essa possibilidade », assegurou.

A rádio emite na frequência modulada de 104.8 e partir da vila da Batalha para um auditório sobretudo dos concelhos vizinhos de Porto de Mós, Marinhã Grande, Leiria e Ourém, referiu o responsável, garantindo que a emissora «vai continuar a emitir 24 horas por dia».

De acordo com o sítio na internet da Rádio Batalha, a emissora, que se apresenta como a «mais portuguesa na região», foi legalizada a 25 de Março de 1989, tendo sido a segunda a nível nacional a concretizar o processo e a primeira no distrito de Leiria.

Antes, funcionou como rádio pirata, chegando a emitir a partir de uma casa particular.

**Hoje o tempo na PRAIA DAS ROCAS**

CASTANHEIRA DE PÊRA 15° 31°

Alto patrocínio: Praia das Rocas

**Mini Brasil**  
Conveniência e Produtos Brasileiros

AGORA EM LEIRIA LOJA

Centro Comercial São Francisco, Loja 3 e 4 (entre os supermercados)  
Rua do São Francisco, nº 8 Leiria - Tlm. 214 202 203

**LAVAGENS PRIMAVERA**  
LAVAGENS MANUAIS

**Lavagens completas (Interior e Exterior)**

- ✓ Estofos
- ✓ Motor
- ✓ Chassis
- ✓ Parafinar

**FAZEMOS A RECOLHA E ENTREGA DA SUA VIATURA LOCAL DE TRABALHO OU RESIDÊNCIA**

**ABERTOS AOS SÁBADO ATÉ ÀS 13H00**

**244 103 077 / 962 546 463**

**RUA HERÓIS DO ULTRAMAR ARMAZ. "D"**  
2410-287 LEIRIA GARE - LEIRIA

**Multi Lixos**  
CONTENTORES, LDA.

GESTÃO DE RESÍDUOS INDUSTRIAIS • TRANSPORTES RODOVIAIS  
ALUGUER E COMÉRCIO DE CONTENTORES • LIMPEZA DE SANEAMENTO

Rua Dr. Sá Carneiro, nº 36 - Lameira do Sorra  
3840-504 St.ª Antónia do Vagos - VAGOS | E-mail: multi-lixos@tel.pt  
Telem. 962 337 869 - Tel. 234 794 033 - Fax. 234 794 772



# Ambientalistas da Quercus contra ampliação de pedreiras no concelho de Ourém

Fátima → Associação considera que processo é uma fraude

**A associação ambientalista Quercus** está contra a ampliação de duas pedreiras em Casal Farto, freguesia de Fátima, e sustenta que este processo, em fase de avaliação de impacto ambiental, é uma "fraude".

"(...) Estes processos constituem uma fraude para tentar legalizar a ampliação já iniciada, devido à falta de fiscalização das autoridades", refere um comunicado da Quercus, o qual sustenta que as duas pedreiras, localizadas na aldeia de Casal Farto, "têm contribuído para a degradação paisagística junto do limite do Parque Natural das Serras de Aire e Candeeiros".

A Quercus destaca que o estudo de impacto ambiental reconhece que, no caso de uma das pedreiras, a exploração "extravasa a área licenciada", tendo o requerente desenhado o seu processo de regularização.

"(...) Para além da destruição inicial da floresta, provocada pelas pedreiras na área que foi licenciada, a empresa explorou fora da área licenciada, o que é manifestamente ilegal", denuncia a associação, para quem esta situação "só pode ter ocorrido devido à manifesta falta de fiscalização das autoridades, nomeadamente da Inspeção-Geral do Ambiente e Ordenamento do



Associação ambientalista fala em falta de fiscalização

Território, a qual devia ter meios suficientes para atuação".

Também no caso da segunda pedreira, a área de ampliação "já foi interven- cionada para exploração de pedra antes do início deste

processo de avaliação de impacto ambiental", acrescenta o comunicado.

A associação lembra ainda que "existem junto da localidade do Casal Farto 12 pedreiras num raio de um quilómetro, onze das

quais exploradas a partir de 2002, numa área com mais de uma dezena de hectares".

"No entanto, apesar de obrigatório não existiu uma avaliação de impacto ambiental, não tendo por-

tanto sido considerados os impactos cumulativos das actividades extrativas sobre o ambiente, ordenamento do território e sobre os aglomerados urbanos mais próximos", refere a Quercus.

Para o dirigente da Quercus, Domingos Patacho, este caso "é como se pedissem licença de construção à câmara municipal depois de terem construído a casa".

"Não tem lógica fazer uma avaliação de impacto ambiental quando a área já está intervençãoada, o que só ocorreu por inércia das entidades que deveriam fiscalizar", declarou Domingos Patacho.

## USADOS PRESTIGE



MERCEDES SLK 2006



SEAT IBIZA 2007

Confraria - Rua da Raposeira, nº180 - Coimelas  
Barracão - IC2 junto aos semáforos  
Pombal - EN1 nº41, Moncalve - 3100-291 Pombal

Tel: 244 722350 - Fax: 244 721778

## AutoMecânica da Confraria



RENAULT CLIO DCI 2010



AUDI A4 TDI 2005



www.amconfraria.com

## Câmara critica fecho de balcões da Segurança Social

O presidente da Câmara de Ourém criticou o encerramento de dois balcões da Segurança Social no concelho e disponibilizou-se para assegurar o funcionamento destes serviços através de trabalhadores municipais.

Numa proposta apresentada ao executivo municipal e aprovada por unanimidade, Paulo Fonseca lamenta ter tido conhecimento que "o Instituto da Segurança Social decidiu encerrar os balcões de atendimento que possuía nas freguesias de Freixianda e Caxarias", esclarecendo que a explicação para a medida se deve a "dificuldades de pessoal".

"Não pode a Câmara Municipal ficar alheia a esta decisão que consideramos penalizadora para as populações que, já tanto massacradas pelos custos da interioridade, continuam a ser abandonadas porque, a julgar pelas explicações re-

feridas, o Estado não tem capacidade para contratar duas pessoas que garantam a manutenção deste serviço", refere o documento.

A proposta considera ainda que esta situação é um "absurdo" e "inaceitável para as freguesias de Freixianda e Caxarias, bem como para o concelho de Ourém".

"Por outro lado, temos conhecimento de que existe uma gritante falta de técnicos nos serviços da Segurança Social no concelho, a fim de bem poder responder às necessidades e problemas sociais das populações, não obstante a elevadíssima qualidade e profissionalismo dos actuais", lê-se na proposta, que manifesta "disponibilidade para, no âmbito de protocolo ou acordo semelhante inserido na norma legal, a Câmara de Ourém garantir a manutenção daqueles serviços com recurso a pessoal do município".



SE AS SUAS PRESTAÇÕES LHE TIRAM O SONO,  
FALE CONNOSCO

**MAXFINANCE**

UM ASSESSOR FINANCEIRO QUE LHE DIMINUI  
AS DÚVIDAS E AS DÍVIDAS

No MAXFINANCE irá encontrar as melhores soluções de Crédito Hipotecário, Crédito Pessoal, Crédito Consolidado, Crédito Automóvel e Seguros.

Rua Anzibino Cruz Saralvo - Lt 3 nº 251 r/c drº - 2400-098 Leiria - T. 244 092 888 - F. 244 092 887 - ssobreira@maxfinance.pt [www.maxfinance.pt/win](http://www.maxfinance.pt/win)

# Jornal de Leiria

O SEMANÁRIO DA REGIÃO E DO DISTRITO

Semanário Regional | Director **José Ribeiro Vieira** | Director-Adjunto **João Nazário**

Ano XXV | Edição 1364 | 2 de Setembro de 2010 | Preço 1 Euro IVA incluída | JORLIS-Edições e Publicações, Lda.  
Rua Comandante João Belo, nº 31 - Apt.1098 2403-601 Leiria | Tel 244 800 400 | Fax 244 800 401 | geral@jornaldeleiria.pt | [www.jornaldeleiria.pt](http://www.jornaldeleiria.pt)

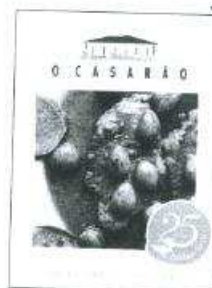

## ECONOMIA

**Apoio do IAPMEI  
não evita  
insolvência  
da Leirislena**

Em processo de insolvência desde Março, a Leirislena parou recentemente a actividade e suspendeu os contratos de trabalho. Nem o apoio de um milhão de euros do IAPMEI, dois meses antes, evitou a insolvência. **PÁGINA 27**

**Pessoal sem  
qualificação  
fragiliza  
restauração**

**PÁGINA 21**

## REGIÃO

Alcobaça

**João Silva ganha  
campeonato  
europeu de triatlo**

**PÁGINA 40**

Óbidos

**Queda  
de ultraleve  
faz duas vítimas**

**PÁGINA 11**

Leiria

**Leirisport gasta  
10 mil euros  
por mês  
em informática**

**PÁGINA 8**

Ourense

**Quercus contesta  
ampliação  
de pedreiras  
em Fátima**

**PÁGINA 10**

Número de pessoas acima dos 65 anos duplicou nas últimas décadas

## Idosos abandonados pela família e pelo Estado

A falta de respostas sociais, financeiras e familiares leva a que centenas de idosos vivam isolados e sem qualquer tipo de apoio. Alguns são abandonados nos hospitais, que são obrigados a mantê-los internados quando já teriam alta clínica. Em muitos casos, a família não tem condições para prestar cuidados a um idoso sem autonomia devido a dificuldades financeiras, de espaço ou de tempo. **PÁGINA 6**



## Laços familiares não resistem à disputa de heranças

ABERTURA **PÁGS. 4 E 5**



Olímpio Alegre Pinto, geógrafo

**"Portugal está  
em processo de  
desertificação"**

**PÁGINAS 16 E 17**



Naide Gomes, atleta

**"A vida é muito  
mais do que ganhar  
medalhas"**

**PÁGINA 38**



# 'Tanto Mar' atrai 50 jovens de todo o País a Peniche

Semana 'Tanto Mar' começa amanhã em Peniche, onde jovens de todo o País vão à descoberta das potencialidades marítimas

O Programa Tanto Mar, que visa despertar as novas gerações para o valor estratégico do mar, vai ter início amanhã, em Peniche. Do surf à pesca, da ciência ao mergulho, do ambiente à história, esta será uma semana em cheio para 50 jovens de todo o País.

A semana 'Tanto Mar' - de 1 a 5 de Setembro - inclui no seu programa um conjunto de actividades muito variadas, em torno do Mar e das suas potencialidades.

Os 50 participantes terão ocasião de conhecer a Berlenga, reserva da biodiversidade (no âmbito da Biodiversidade) com baptismo de mergulho, passeio de kayak, watch Berenga e visita ao farol; conhecerão a história do naufrágio do San Pedro Alcântara e os achados da arqueologia subaquática.

Os participantes verão ainda operação de um ROV de pesquisa oceanográfica e tomarão contacto com os trabalhos para extensão da plataforma continental; terão a experiência de um dia de escola de

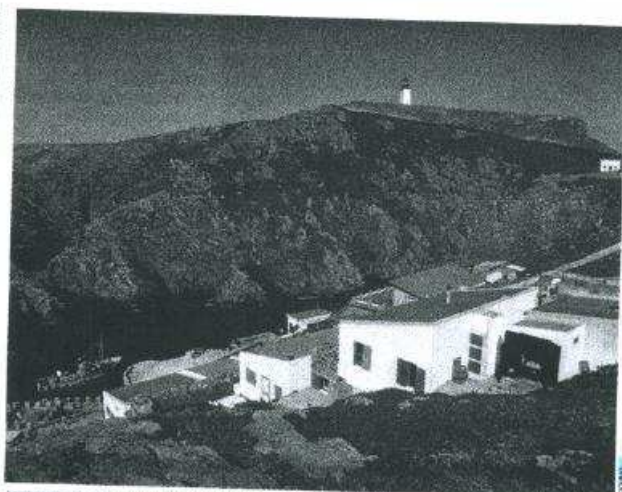

AMBIENTE Conhecer a ilha Berlenga, reserva da biodiversidade, é uma das actividades previstas

surf, mergulharão nas actividades laboratoriais relacionadas com a biotecnologia marinha, com a aquacultura ou com a restauração, e irão experimentar a sensação de estar numa traineira de pesca e ver a

fleira das pescas.

Os participantes ficarão alojados na Casa Municipal da Juventude, em Peniche, e farão as suas refeições na Escola Superior de Turismo e Tecnologia do Mar.

A organização do evento é feita através de uma parceria entre a Fórum Estudante, a Câmara Municipal de Peniche e a Escola Superior de Turismo e Tecnologia do Mar, do Instituto Politécnico de Leiria (IPL).

Aquele estabelecimento de ensino considera que o objectivo da semana 'Tanto Mar', é 'aumentar a consciência cívica dos estudantes portugueses sobre a importância do Mar para Portugal, ajudar a despertar vocações para as profissões ligadas ao Mar, para que aumente o capital humano qualificado capaz de tirar partido dos recursos marinhos que dispomos e apoiar as instituições públicas e privadas relacionadas com o Mar para que possam chegar de uma forma mais eficaz aos jovens estudantes'.

## A escolha do mar

Segundo a organização, a escolha da vertente marítima deve-

se ao facto de o mar representar, para Portugal, uma oportunidade de desenvolvimento, um recurso estratégico e uma marca de identidade.

'As novas gerações precisam de despertar para esta realidade. A vasta área de águas terri-

**PARTICIPANTES VERÃO TAMBÉM OPERAÇÃO DE UM ROV DE PESQUISA OCEANOGRÁFICA**

toriais, a extensão costeira e o posicionamento no Oceano Atlântico que dispomos oferecem potencialidades múltiplas, capazes de gerar oportunidades desde a energia à pesca, dos recursos turísticos à exploração mineral do subsolo oceânico, da actividade portuária à construção naval, não esquecendo a biotecnologia aplicada aos recursos biológicos marinhos. Isso permite um novo paradigma de desenvolvimento, centrado numa estratégia de eficiência colectiva e consubstanciada num cluster do conhecimento e economia do mar', sublinha a organização da iniciativa que é destinada a mais de uma centena de jovens de todo o País.

## PERICHE

# Dois mergulhadores resgatados do mar nas Berlengas

Dois mergulhadores foram resgatados do mar junto à ilha da Berlenga ao largo de Peniche, anteontem, depois de terem desaparecido com a corrente marítima.

'Os mergulhadores estavam a fazer mergulho e desapareceram porque foram levados pela corrente e não vieram à superfície', afirmou à Lusa Luis Patrocínio Tomás, comandante da Capitania do Porto de Peniche.

O alerta do desaparecimento dos dois mergulhadores, entre os 25 e os 30 anos, foi dado às 17h00. Duas equipas de mergulhadores dos bombeiros de

Peniche e Obidos estiveram envolvidas nas buscas no mar.

Segundo a mesma fonte, os dois mergulhadores acabaram por ser resgatados, tendo sido trazidos para terra em 'estado de hipotermia' no salva-vidas do Instituto de Socorros a Náufragos de Peniche.

Nas buscas estiveram ainda uma lancha da Polícia Marítima e um helicóptero da Força Aérea, que acabou por ser desmobilizado da operação. Chegados a terra, os mergulhadores foram transportados de ambulância até à urgência do Hospital de Peniche.

## QUEM

# Sessões de esclarecimento sobre revisão de PDM retomadas em Setembro

As sessões públicas de esclarecimento sobre a revisão do Plano Director Municipal (PDM) em Ourém, regressam em Setembro, depois de um mês de interregno (em Agosto houve uma sessão dedicada aos emigrantes).

A câmara de Ourém retoma a iniciativa, apelando à 'participação de toda a população neste processo'.

A semelhança das outras freguesias, as sessões serão dirigidas por José Manuel Aíbo, vereador da Câmara Municipal de Ourém, e acompanhadas pela equipa técnica

da autarquia que diariamente está a trabalhar neste processo.

A primeira sessão irá ter lugar na freguesia de Alburitel, dia 7, às 19h00, hora a que se realizam todas as sessões, seguido de Casal dos Bernardos (dia 9), Espite (dia 14), Formigais (dia 15), Corcal (dia 16), Matas (dia 17), Atougua (dia 20), Ribeira do Fátio (dia 21), Rio de Coudros (dia 23), Seça (dia 24) e Gondemaria (dia 27).

A ronda de sessões termina a 29 de Setembro na freguesia de Urqueira, data em que termina o prazo para a entrega de sugestões.



PDM Esclarecer populações com sessões abertas é objectivo

**Multi Lixos**  
CONTENTORES, LDA.

GESTÃO DE RESÍDUOS INDUSTRIAIS • TRANSPORTES RODOVIÁRIOS  
ALUGUER E COMÉRCIO DE CONTENTORES • LIMPEZA DE SANEAMENTO



Rua Dr. Sá Carneiro, n.º 36 - Lameiro do Souto  
2400-504 St. António de Vagos - VAGOS | E-mail: multi-lixos@tel.pt  
Tel.: 962 337 869 - Tel. 234 794 033 - Fax: 234 794 772



Gabinete de Atendimento ao Múncipe já abriu na **Marinha Grande**

## Autarquia concentra serviços e aumenta celeridade nos processos

A criação do Gabinete de Atendimento ao Múncipe (GAM) pela Câmara Municipal da Marinha Grande vai permitir concentrar serviços e acelerar a resolução de vários processos. A modernização administrativa que a autarquia quer impor vai ficar concluída até Junho de 2011.

O presidente, Álvaro Pereira (na foto), explicou que o GAM vai funcionar, numa fase inicial, no rés-do-chão da Câmara da Marinha Grande. "Disponibilizámos um atendimento centralizado e personalizado, de forma a



responder às inúmeras solicitações de cada um dos múnicipes." O GAM vai permitir num "pon-

to único", tratar de "todos os assuntos relativos a diversas matérias", acrescenta Álvaro Pereira. Para já, será possível resolver assuntos relacionados com a acção social, taxas e licenças.

A partir do próximo ano, a autarquia pretende que os processos relacionados com a educação e facturação respeitantes aos consumos de água, efluentes de águas residuais e resíduos sólidos, celebração de contratos e reclamações sejam integrados no GAM.

Todos estes serviços serão des-

locados para o edifício da fábrica de resinagem, no centro histórico desta cidade, em 2012, onde será criado o "Gabinete de Atendimento ao Público, que possuirá todas as valências da activi-

dade municipal, onde se incluirão não só as matérias já enunciadas mas também aquelas respeitantes à urbanização e edificação". ■

Elisabete Cruz

### Câmara adere ao simplex

Ao aderir ao Simplex Autárquico 2010/2011, a autarquia vai permitir obter licenças, renovações e averbamentos na hora, digitalizar os processos individuais dos trabalhadores, permitindo a consulta rapidamente, criar a "Via Verde do empresário", com atendimento prioritário, informar e encaminhar os processos de urbanização e edificação e possibilitar a assinatura electrónica de contratos administrativos. ■

### Campanha de apelo à poupança

## Marinha Grande penaliza maiores consumidores de água

Álvaro Pereira, presidente da Câmara da Marinha Grande, deverá propor na próxima reunião de câmara uma proposta de alteração do tarifário da água, que penalize os maiores consumidores e beneficie quem consome menos. Esta medida integra-se numa campanha de sensibilização destinada a reduzir o consumo de água.

"A ideia desta campanha não é ser um acto isolado", explica o autarca, que acredita que, com o esforço de todos, será possível atingir um "bom resultado". Nesse sentido, quer ainda envolver os alunos do 1º ciclo, a quem a câmara irá pagar os manuais escolares, que serão distribuídos com mensagens alusivas ao tema, que passarão a acompanhar também as facturas da água.

Apesar de nunca ter surgido qualquer problema no sistema de abastecimento

de água na Marinha Grande, Álvaro Pereira vai diversificar os pontos de captação de água, actualmente proveniente apenas de S. Pedro de Moel.

O presidente da câmara lembra que a existência de pouca água potável no planeta e o gasto excessivo deste recurso poderá conduzir a situações como a que ocorreu, há oito anos, em diversas zonas de Leiria, que estiveram sem água durante vários dias.

Preocupado com a desertificação do planeta, Álvaro Pereira defende que todas as autarquias se devam unir na consciencialização dos múnicipes para a importância de não desperdiçar um recurso escasso. Além desta iniciativa, estão previstas outras alusivas à defesa do ambiente, como o incentivo do uso de transportes públicos. ■

Alexandra Barata

### Ourém

## PDM volta à discussão

As sessões públicas de esclarecimento sobre a revisão do Plano Director Municipal de Ourém regressam este mês, depois de um período de interregno. A câmara municipal apela à "participação de todos neste processo". A semelhança das outras freguesias, as sessões serão dirigidas por José Alho, vereador da autarquia, e acompanhadas pela equipa técnica da

autarquia que diariamente está a trabalhar neste processo. As primeiras sessões realizam-se nas juntas de freguesia de Alburitel e Casal dos Bernardos, na terça e quinta-feira, respectivamente, pelas 19 horas. A ronda de sessões termina a 29 de Setembro na freguesia de Urzella, data em que acaba o prazo para a entrega de sugestões. ■

Oferta de  
**10% desconto**  
na compra de material escolar

Campanha  
**REGRESSO  
AS AULAS  
2010**

[Eastpak,  
Elena Corredora,  
Kukuxumusu,  
Hello Kitty,  
Miquelrius,  
Agatha Ruiz  
de la Prada]

Campanha válida até 15 de Setembro 2010



**ARQUIVO**  
BENS CULTURAIS

AV. COMBATENTES DA GRANDE GUERRA, 53  
2400-123 LEIRIA, T. 244 821 225

ARQUIVO@ARQUIVOLIVARIA.PT  
WWW.ARQUIVOLIVARIA.BLOGSPOT.COM  
WWW.FACEBOOK.COM/ARQUIVOLIVARIA  
WWW.ARQUIVOLIVARIA.PT

HORÁRIO  
SEGUNDA A SÁBADO  
10H00 AS 20H00  
DOMINGOS E FÉRIADOS  
14H00 AS 19H00



## BREVES

## Peniche

## 50 jovens à descoberta do Mar

O Programa Tanto Mar, em Peniche, visa despertar as novas gerações para o valor estratégico do mar. Do surf à pesca, da ciência ao mergulho, do ambiente à história, será uma semana em cheio para 50 jovens de todo o País. Até terça-feira, a iniciativa inclui no seu programa um conjunto de actividades muito variadas, em torno do mar e das suas potencialidades. Assim, os participantes conhecerão a fortaleza de Peniche, a história do naufrágio do San Pedro Alcántara e os achados da arqueologia sub-aquática, poderão ver a operação de um ROV de pesquisa oceanográfica e tomarão contacto com os trabalhos para a extensão da plataforma continental. O programa contempla ainda uma visita à Berlenga, Reserva Natural e candidata às "7 Maravilhas Naturais de Portugal", em pleno Ano Internacional da Biodiversidade, com baptismo de mergulho, passeio de kayak, coastwatch Berlenga e visita ao farol.

## Nazaré

## Loja Social apoia carenciados

A primeira loja social do concelho da Nazaré abriu na segunda-feira, pelas mãos do Centro Social da freguesia de Famalicão. O projecto visa dar respostas às famílias em situação de vulnerabilidade social e com carência económica, que sejam devidamente sinalizadas pelas entidades de apoio social. Na Loja Social de Famalicão os artigos e peças de vestuário não são oferecidos, mas cedidos. Os utilizadores têm o compromisso de entregar os produtos quando já não os usam. Esta ideia recebeu elogios do director da Segurança Social de Leiria, Fernando Gonçalves, e do presidente da Junta de Freguesia de Famalicão, Abílio Romão. O espaço funciona às segundas e quartas-feiras, das 15 às 18:30 horas, e aos sábados, entre as 10 e as 12:30 horas. A loja oferece serviços alimentares e social e equipas móveis e de tratamento/recuperação de bens materiais. A criação da Loja Social foi uma ideia das voluntárias Dina Vicente, Paula Oliveira e Vânia Ribeiro. ■

## Expansão junto do Parque Natural das Serras de Aire e Candeeiros

## Quercus contesta ampliação de pedreiras em Fátima



Pedreiras contribuem para degradação da paisagem

A Quercus está contra a ampliação de duas pedreiras na freguesia de Fátima. Em comunicado, a associação ambientalista considera que o seu processo de expansão, em consulta pública de avaliação de impacto ambiental, é uma "fraude" para "tentar legalizar a ampliação já iniciada".

Para a Quercus, as pedreiras "têm contribuído para a degradação paisagística junto do limi-

te do Parque Natural das Serras de Aire e Candeeiros" e realça a "destruição de pinhal e de azinhal protegido". Apesar da forte contestação, as pedreiras foram licenciadas pela Direcção Regional de Economia de Lisboa e Vale do Tejo, do Ministério da Economia.

A associação ambientalista salienta ainda que o estudo de impacto ambiental reconhece que,

no caso de uma das pedreiras, a exploração "extravasou a área licenciada", tendo o requerente desencadeado o seu processo de regularização.

No entanto, apesar de obrigatório não existir uma avaliação de impacto ambiental, não tendo sido considerados os impactos cumulativos das actividades extractivas sobre o ambiente, ordenamento do território e sobre os aglomerados urbanos mais próximos", refere o comunicado.

O presidente da Junta de Freguesia de Fátima, Natálio Reis, critica o PDM, que "não acautele a actividade industrial com a qualidade de vida das pessoas". Para o autarca é "fundamental

fazer cumprir as regras", o que "não está a acontecer".

Natálio Reis apela à fiscalização da tutela e a uma rapidez na revisão do PDM. "Em Fátima há uma obra que está parada há dois anos, porque o ministro não assina um despacho para abater umas azinheiras. Aqui, todos os dias são arrancadas azinheiras e avança-se para a exploração de pedra sem que ninguém faça nada."

A associação lembra ainda que "existem junto da localidade do Casal Farto 12 pedreiras num raio de um quilómetro, onze das quais exploradas a partir de 2002, numa área com mais de uma dezena de hectares". ■

EC

## Não a fábrica de cimento

A Quercus manifesta-se contra a construção de uma nova cimenteira junto ao Parque Natural das Serras de Aire e Candeeiros. A fábrica de cimento em Rio Maior está inserida no Sítio da Rede Natura e a associação ambientalista considera que os impactos previstos, com afectação do Sítio de Importância Comunitária - Serra de Aire e Candeeiros da Rede Natura 2000, da Reserva Ecológica Nacional numa zona limítrofe ao Parque Natural das Serras de Aire e Candeeiros, "são inaceitáveis e contrariam um desenvolvimento sustentável". ■

## Desfalque de 540 mil euros da Câmara de Pombal

## PS estranha explicação de ROC para não detectar desvio

A explicação avançada por José Carreira, sócio-gerente da LCA - Leal Carreira e Associados, para não ter sido detectado o desvio de 90 mil euros da conta da Câmara de Pombal em Dezembro de 2009, por alegadamente o autor do crime ter usado um expediente contabilístico para disfarçar as irregularidades, não convenceu o líder da oposição na autarquia.

"O senhor auditor disse-me que era impensável ter havido desvios em 2009, porque fez a certificação das contas e não detectou nada. Acho estranha essa resposta, por-

que o interpelei directamente", afirma Adelino Mendes, em alusão ao dia seguinte a ter sido detectada a fraude, a 23 de Julho. "Tenho dificuldade em perceber que se possam fechar as contas com movimentos em trânsito", acrescenta.

Adelino Mendes defende, contudo, que não compete ao PS pronunciar-se sobre este caso, mas antes ao Tribunal de Contas, Instituto de Gestão Financeira e Inspeção Geral da Administração do Território. "Essas são as entidades tecnicamente competentes para verificar o trabalho feito pelo audi-

tor", sublinha.

"Há duas questões essenciais neste processo: o crime - desfalque - e as consequências que daí advirão em matéria criminal e a necessidade de averiguar, até às últimas consequências, as falhas dos procedimentos internos da câmara", defende o líder da oposição na autarquia. "É preciso rever procedimentos e normas internas, de modo a evitar que esta situação se repita."

Diogo Mateus, vice-presidente do município, prefere não comentar a justificação de José Carreira.

"A opinião sobre o trabalho do ROC será comunicada em primeira mão ao ROC e só depois ao grande público, por uma questão de bom trato comercial." No total, Victor Leão, funcionário da câmara durante 33 anos, desviou 540 mil euros dos cofres da autarquia, ao longo de oito meses.

Na última edição do JORNAL DE LEIRIA, José Carreira explicou que o autor do crime dissimulou os desvios com movimentos em trânsito para disfarçar as irregularidades. ■

Alexandra Barata

## Linha Verde de Caldas da Rainha aumenta circuito

## TOMA com novas paragens no Avenal

A Linha Verde de TOMA, transportes urbanos das Caldas da Rainha, vai ter mais duas paragens na zona do Avenal. O circuito Avenal-Escola e Avenal são os novos pontos de paragem e embarque, que entrou em funcionamento ontem.

O vereador da Mobilidade da Câmara de Caldas da Rainha, Hugo Oliveira, explica que "o alargamento da Linha Verde ao Bairro do Avenal era uma aspiração das pessoas e que foi possível implementar terminada a obra da passagem desviada no Largo da

Vacuun". O autarca salienta, em comunicado, ainda que a câmara fez um esforço para iniciar o circuito alargado antes do arranque do ano lectivo. "São muitos os estudantes que utilizam o TOMA nas suas deslocações para a escola. Estas novas paragens certamente que

facilitarão a vida a muitas famílias", reforça Hugo Oliveira.

Os utentes poderão consultar as novas paragens e os horários no site do município. Os transportes urbanos TOMA distribuem-se por três linhas, servidas por quatro autocarros. ■



# Quercus contra ampliação de pedreiras em Fátima

Associação ambiental considera que processo de ampliação de pedreiras, em consulta pública de avaliação de impacto ambiental, é uma "fraude"

«A associação ambientalista Quercus manifestou-se, ontem, contra a ampliação de duas pedreiras na freguesia de Fátima, considerando que o seu processo de ampliação, em consulta pública de avaliação de impacto ambiental, é uma "fraude"».

«[...] Estes processos constituem uma fraude para tentar legalizar a ampliação já iniciada, devido à falta de fiscalização das autoridades», lê-se num comunicado da Quercus, o qual sustenta que as duas pedreiras, localizadas na aldeia de Casal Farto, têm contribuído para a degradação paisagística junto do limite do Parque Natural das Serras de Aire e Candeeiros».

Segundo a associação, as pedreiras, cuja exploração teve início depois de 2002 com a destruição de pinhal e de azinhal protegido, foram "licenciadas pela Direcção Regional de Economia de Lisboa e Vale do Tejo, do Ministério da Economia" apesar de "forte contestação".

A Quercus sublinha que no estudo de impacto ambiental reconhece que, no caso de uma das pedreiras, a exploração "extravasou a área licenciada", tendo o requerente desenhado o seu processo de regularização.

«[...] Para além da destruição inicial da floresta, provocada pelas pedreiras na área que foi licenciada, a empresa explorou fora da área licenciada, o que é manifestamente ilegal», reitera a associação, para quem esta situação "só pode ter ocorrido



AMBIENTE Fase de consulta pública da avaliação de impacto ambiental da ampliação das duas pedreiras termina hoje

devido à manifesta falta de fiscalização das autoridades, nomeadamente da Inspeção-Geral do Ambiente e Ordenamento do Território, a qual devia ter meios suficientes para atuação».

Também no caso da segunda

**PEDREIRAS ESTÃO LOCALIZADAS NA ALDEIA DE CASAL FARTO, EM FÁTIMA**

pedreira, a área de ampliação "já foi intervencionada para exploração de pedra antes do início deste processo de avalia-

ção de impacto ambiental", acrescenta o comunicado.

A associação lembra ainda que "existem junto da localidade do Casal Farto 12 pedreiras num raio de um quilómetro, onze das quais exploradas a partir de 2002, numa área com mais de uma dezena de hectares".

"No entanto, apesar de obrigatório não existiu uma avaliação de impacto ambiental, não tendo portanto sido considerados os impactos cumulativos das actividades extractivas sobre o ambiente, ordenamento do território e sobre os aglomerados urbanos mais próximos", refere a Quercus. A agên-

cia Lusa, o dirigente da Quercus Domingos Patacho explicou que este caso "é como se pedissem licença de construção à câmara municipal depois de terem construído a casa".

"Não tem lógica fazer uma avaliação de impacto ambiental quando a área já está intervencionada, o que só ocorreu por inércia das entidades que deveriam fiscalizar", adiantou Domingos Patacho.

A fase de consulta pública da avaliação de impacto ambiental da ampliação das duas pedreiras termina hoje e a Quercus emitiu parecer desfavorável.

## COLISÃO

# Acidente na A25 mata mulher de Alvaizere

João Roque e Mário Pinto

«Uma colisão ocorreu ontem de manhã entre duas viaturas, na Auto-estrada 25 (A25), no troço entre a Guarda e Vilar Formoso, provocou a morte a Cidália Teixeira, de 40 anos, natural de Alvaizere».

O acidente provocou ainda "ferimentos graves em outros dois ocupantes", nomeadamente no marido da vítima mortal, Emídio Teixeira, de 44 anos, e num dos filhos do casal, de 18 anos. A filha, uma rapariga de 15 anos, saiu ilesa do acidente, disse ao nosso jornal fonte do Destacamento de Trânsito da Guarda Nacional Republicana (GNR) da Guarda.

"O acidente ocorreu quando o veículo ligeiro foi embater no pesado", explicou a mesma fonte, adiantando que a ocorrência foi registada as 08h00, na A25, ao quilómetro 181, no sentido Guarda-Vilar Formoso.

Na viatura ligeira, com matrícula francesa, seguia a família de emigrantes portugueses, um casal e dois filhos, que estavam a regressar a França depois de passar as férias em Alvaizere.

Inicialmente a GNR informou que dois dos feridos so-

freram ferimentos graves, mas, mais tarde, revelou que tanto o marido como o filho da vítima "estão bem e em fase de recuperação", desconhecendo-se, no entanto, quando é que terão alta do Hospital Sousa Martins, na Guarda.

O acidente ocorreu algumas horas depois de ter sido concluída a operação da GNR "Regresso Seguro", que decorreu no fim-de-semana e que terminou às 08h00 de ontem.

De acordo com a GNR, a operação registou este ano um morto, nove feridos graves e 165 feridos ligeiros, num total de 380 acidentes, menos 90 do que os que foram registados no ano passado, no mesmo período.

## A25 volta a ser notícia

Praticamente uma semana depois do trágico acidente que matou seis pessoas e feriu dezenas, a A25 volta a ser notícia, pelos piores motivos, originando mais uma vítima mortal.

Recorda-se que, no passado dia 25 de Agosto, um acidente provocado por más condições meteorológicas resultou em dois choques em cadeia, em cada um dos sentidos daquela auto-estrada que liga Aveiro a Vilar Formoso.

Hoje o tempo na PRAIA DAS ROCAS

CASTANHEIRA DE PÉRA  
17° 33°



Alto patrocínio: Praia das Roca

**aquapark teimoso**

AV. D. JOÃO III, Nº70 - FIGUEIRA DA FOZ - WWW.TEIMOSO.COM



## Volta ao País

PASSEIO PÚBLICO

JOSE MANUEL ALHO  
Biólogo

## A floresta é uma questão de cidadania

Incêndios florestais acarretam problemas graves como a erosão do solo durante a época de chuvas.

O Ribatejo Norte está inserido numa região onde a Floresta tem grande significado na ocupação do território e que pelas suas características mais uma vez tem sido palco de chamadas.

A floresta nesta região tal como em grande parte do País foi evoluindo para grandes manchas de monocultura de pinheiro e eucalipto com um crescimento desordenado na sua maioria, ocupando cada vez com maior expressão os antigos terrenos agrícolas agora abandonados, sendo a floresta autóctone de Quercíneas (carvalhos, azinheiras, sobreiros e carrascos) apenas residual.

Associada a uma forte presença humana, a floresta da região é sobretudo conhecida pelo drama dos incêndios que a assolam no Verão com graves prejuízos para o património natural e para a economia da região, mas também para as suas populações, na sua segurança e bens materiais.

Os incêndios florestais acarretam também problemas secundários graves como a erosão do solo durante a época de chuvas e a possibilidade de ocorrência de cheias em determinadas áreas de risco.

A forma como os incêndios florestais são apresentados ao cidadão comum, faz passar a mensagem que os mesmos são uma fatalidade contra a qual pouco ou nada se pode fazer.

Os incêndios florestais fazem, definitivamente, parte da floresta portuguesa e desta região em particular tal como as pragas florestais, as adversas condições climáticas e os maus solos.

A desertificação humana e económica de um mundo rural assente em modelos de exploração arcaicos, sem conhecimento silvícola, sem respeito pelos princípios básicos da sustentabilidade dos sistemas agrícolas, exige uma alteração radical de condutas, agentes com visão de modernidade, domínio de novas tecnologias e visão de futuro.

Tão importante como investir somas cada vez mais elevadas em meios para combater incêndios, importa concentrar esforços para que esses incêndios não cheguem sequer a começar. Esses esforços têm que ser de todos os cidadãos.

No entanto o abandono dos campos por parte dos seus proprietários é o principal entrave que se coloca na nossa região.

As ZIF conferem  
a possibilidade  
de os proprietários se  
organizarem na gestão

fruto das perdas de rentabilidade do seu uso e por termos na sua maioria parcelas fundiárias de dimensão muito reduzida o que inviabiliza a sua gestão.

Mas esses estrangulamentos podem agora ser minimizados, conferindo as essas parcelas a dimensão necessária a uma gestão activa através da organização em Zonas de Intervenção Florestal (ZIF) que conferem aos proprietários a possibilidade de se organizarem, assumindo desse modo uma escala territorial que permite a assumpção da sua quota parte de responsabilidade na gestão da floresta.

Este é um desafio que urge ser agarrado por todos como uma questão de cidadania efectiva.

## ALBUM DO LEITOR



## Marés altas podem inundar zona da baía do Seixal

— Tendo por base informações do Instituto Hidrográfico, a Freguesia do Seixal vai ter marés com alturas que podem chegar aos 4,30 metros, entre as 16 horas do dia 8, quarta-feira, e as 1230 horas do dia 10, sexta-feira. Podem ocorrer cheias e inundações rápidas junto à Baía do Seixal, especialmente ao longo da Av. Nuno Álvares Pereira.

## BREVES

CALDAS DA RAINHA  
Três feridos em  
despiste de viatura

Três pessoas ficaram feridas, duas delas com gravidade, na sequência do despiste de um automóvel, que depois colidiu com um poste de cimento. O acidente ocorreu pelas 15 horas em A-dos-Francos, Caldas da Rainha. As vítimas foram evacuadas para o hospital da cidade. No local estiveram 12 bombeiros de Caldas da Rainha.

LISBOA  
Campanha para  
troca de animais

A Câmara de Lisboa está a promover, pelo sétimo ano consecutivo e em parceria com a Liga Portuguesa dos Animais e a SOS Animal, uma campanha de intercâmbio de animais domésticos para evitar o abandono nas férias dos donos. Foi criada uma bolsa de detentores de animais de estimação.

MARINHA GRANDE  
Autarquia organiza  
passeios pedestres

A Câmara organiza dois passeios pedestres na freguesia da Marinha Grande a 12 e 26 deste mês, a partir das 9 horas, sendo a participação gratuita. Os interessados devem comparecer junto ao palco do Parque Mártires do Colonialismo, na Marinha Grande, onde a autarquia cede o transporte.

Mondego abastecerá  
45 mil pessoas

## Miranda do Corvo

— Cerca de 80% do concelho de Miranda do Corvo começou a ser abastecido com água do Rio Mondego na última semana.

O abastecimento é feito a partir do sector nascente do Complexo da Boavista, representando um investimento de cerca de 8,5 milhões de euros, co-financiado pelo Fundo de Coesão da União Europeia em 53%. Informou a empresa Águas do Mondego, responsável pelo fornecimento de água.

“O investimento realizado é

para nós um motivo de satisfação, uma vez que nos dá mais segurança no abastecimento, quer em qualidade como em quantidade”, disse à Lusa a presidente da Câmara, Fátima Ramos.

Salientando que o concelho já era abastecido a 100% desde a década de 80, a autarca referiu que o anterior sistema de abastecimento era “bastante complexo”, devido ao elevado número de captações, que “trazia alguns riscos para o município, nomeadamente em anos de seca”.

Câmara abre creche  
e gabinete de bairro

## Faro

— A inauguração de um gabinete de bairro para combater a exclusão social, de uma creche e de uma rua com o nome do caricaturista Francisco Zambujal marcam as comemorações do dia da cidade de Faro, a 7 deste mês.

As celebrações arrancam no final desta semana com a Feira do Cavalo, em Estói, evento a que se segue um conjunto de iniciativas para homenagear o caricaturista farense.

Segundo a Câmara de Faro, o gabinete, coordenado pelo departamento de Acção Social e Educação, promoverá actividades com vista à integração social de crianças, jovens e idosos residentes naquele bairro e em todo o concelho.

O edifício que albergará uma creche e um jardim de infância será inaugurado no próximo dia 7, na Penha, tendo capacidade para 140 crianças dos 0 aos 3 anos (creche) e dos 3 aos 6 (jardim), que no conjunto terão sete salas de actividades.







## REGIÃO

# Municípios com mosteiros criam parceria para conquistar mais visitantes

Alcobaça, Batalha, Lisboa e Tomar unidos para levar mais visitantes aos mosteiros. Cerimónia de constituição da Associação Mosteiros de Portugal decorre na próxima semana, num investimento de 15 milhões de euros

Os municípios de Alcobaça, Batalha, Lisboa e Tomar constituem, no próximo dia 8, a Associação Mosteiros de Portugal e assinam o contrato de financiamento da Rede de Mosteiros Património da Humanidade, investimento de 15 milhões de euros para levar mais visitantes aos monumentos.

O presidente da Câmara Municipal de Tomar, Cerveiro de Sousa, disse à agência Lusa que aumentar o número de visitantes do Convento de Cristo, em Tomar, e dos mosteiros de Alcobaça, Batalha e dos Jerónimos, este último em Lisboa, é o "objectivo fundamental" da iniciativa onde se inclui, igualmente, a criação de "uma marca internacional para divulgação turística, correspondente exactamente aos mosteiros portugueses de interesse mundial".

O investimento integra verbas dos quatro municípios, responsáveis pela candidatura, além de outras entidades, sendo financiado pelo Quadro de Referência Estratégico Nacional.

Segundo o autarca, o valor des-

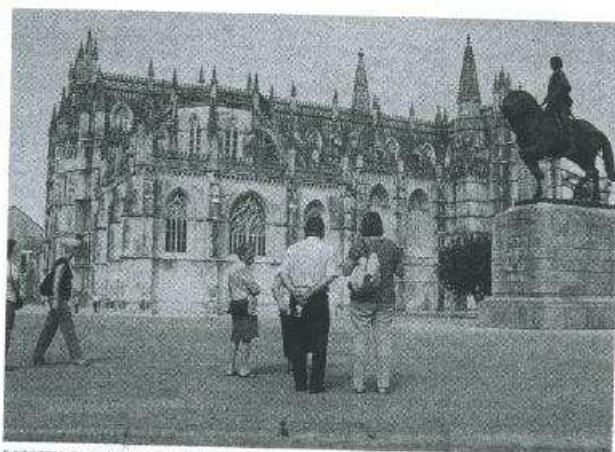

PARCERIA Património dos mosteiros tem um peso "muito grande para efeitos turísticos"

tina-se a "intervir nas envolventes a estes monumentos na parte em que é ainda necessário fazer", assim como no interior deste património, e, por fim, "o desenvolvimento de actividades culturais nestes espaços".

Cerveiro de Sousa referiu que

estes monumentos têm "uma necessidade enorme de manutenção, que é muito cara", admitindo que nalguns casos justificam-se intervenções "que porventura até já deveriam ter tido lugar".

Salientando o peso "muito

grande" deste património "para efeitos turísticos", o presidente da Câmara de Tomar e líder do programa estratégico Rede de Mosteiros Património da Humanidade realçou que esta é uma iniciativa "de fundo com uma repercussão num futuro que não é só o

tempo imediato". A este propósito apontou a constituição entre os municípios da Associação Mosteiros de Portugal e destacou, ainda, nesta rota do Património da Humanidade, o itinerário complementar, cuja construção está em curso, via com ligação à auto-estrada que vai colocar os monumentos "mais perto uns dos outros".

O responsável reconheceu que estes espaços são actualmente "já razoavelmente conhecidos e visitados" - o ano passado receberam quase 13 milhões de visitantes -, mas defendeu ser importante "aumentar consideravelmente a sua exposição internacional", não apenas do visitante ocasional, como de interessados no estudo deste património.

A escritura de constituição da Associação Mosteiros de Portugal e a assinatura do contrato de financiamento da Rede de Mosteiros Património da Humanidade realiza-se a partir das 10h da próxima quarta-feira no Convento de Cristo, em Tomar, com a presença do secretário de Estado da Cultura.

## PRESIDENCIAIS

### Apoiantes de Fernando Nobre almoçam em Leiria

Os núcleos do distrito de Leiria de apoio à candidatura de Fernando Nobre à Presidência da República no próximo ano almoçam, amanhã, na cidade de Lis. numa acção de pré-campanha eleitoral, que não contará com a presença de candidato, devido a outro compromisso.

Na ausência de Fernando Nobre, o almoço contará com presença de outras figuras do distrito, incluindo o mandatário distrital.

Henrique Pinto refere que o seu "amigo" [Fernando Nobre] não está na liça em nome da esquerda ou da direita. Esse papel é desempenhado por outros actores. Ele está na estrada em nome de todos os portugueses.

E acrescenta: "se tiver em consideração a análise de sondagens que publiquei há um ano [e sei do que falo, passei a vida a estudar e a lidar com o fenómeno], e com o acréscimo de variáveis hoje em jogo quem nos garante que o voto presidencial está já comprometido com A ou com B?".

## AMANHÃ

## Biblioteca de Alvaizere promove 'Noite do Pijama'

A primeira experiência realizou-se no ano passado e revelou-se um êxito e, este ano, a Biblioteca Municipal de Alvaizere empenhou-se em promover mais uma 'Noite do Pijama', inteiramente dedicada aos mais novos e às letras.

O evento decorre amanhã, assinalando o encerramento

do programa de férias 'Agosto Criativo'. Em perspectiva está uma 'Noite entre letras' que se pretende seja recheada de magia, afirma a organização numa nota informativa, apontando para um vasto programa de actividades a desenvolver ao longo de toda a noite, destacando 'O mistério dos livros

desaparecidos', um desfile em pijama e histórias de embar, para 'Acordar com + ritmo'.

Esta noite diferente, inteiramente passada entre livros na Biblioteca Municipal de Alvaizere, destina-se crianças com idades entre os cinco e os 12 anos e a lotação máxima é de 20 participantes.

A actividade começa às 20h00 de amanhã e termina às 21h30 de domingo.

Cada criança tem de levar consigo um saco-cama e almofada, pijama, toalha de rosto,

bem como produtos de higiene (escova de dentes, pasta dentífrica e escova de cabelo), preparando-se para uma noite diferente.

Com esta segunda edição da Noite do Pijama, a Biblioteca Municipal de Alvaizere pretende não apenas promover a leitura e a leitura entre os mais novos, despertando-os para a magia das letras, mas também "aproximar-se das famílias e dar o seu contributo no 'álbum de bons momentos' de cada criança presente".

## EM SETEMBRO

## Maratona Fotográfica em Ourém

O município de Ourém vai levar a cabo uma Maratona Fotográfica, iniciativa que terá lugar dia 2 de Outubro.

As inscrições, gratuitas e individuais, decorrem até dia

17 de Setembro e são realizadas através de formulário electrónico, que pode ser obtido no site da autarquia, em [www.cm-ourém.pt](http://www.cm-ourém.pt).

O concurso é de âmbito con-

celhio, versando exclusivamente a área geográfica do município de Ourém. Os temas a concurso são: gentes, património natural e património edificado.

**Multi Lixos**  
CONTENTORES, LDA

GESTÃO DE RESÍDUOS INDUSTRIAIS • TRANSPORTES RODOVIÁRIOS  
ALUGUER E COMÉRCIO DE CONTENTORES • LIMPEZA DE SANEAMENTO

Rua Dr. Sá Carneiro, n.º 36 - Lameira do Serra  
3840-504 St. António do Vagos - VAGOS | E-mail: [multi-lixos@net.pt](mailto:multi-lixos@net.pt)  
Tel.: 962 337 869 - Tel. 234 794 033 - Fax: 234 794 772



## CULTURA E ESPECTÁCULOS

## Ourém e Marinha Grande 'abrem portas' a maratonas fotográficas

Concursos  
premeiam  
fotógrafos  
amadores ou  
profissionais

■ Fotografar, fotografar, fotografar. Essa é a proposta dos municípios da Marinha Grande e de Ourém com duas maratonas fotográficas no âmbito de concursos concelhios, com inscrições gratuitas.

Na capital vidreira, a iniciativa, promovida pela autarquia local em parceria com o ISDOM - Instituto Superior D. Dinis, está agendada para 18 de Setembro, sendo que as inscrições deverão ser concretizadas até dia 10 do corrente mês.

O Perspetivas III - Concurso de Fotografia do Concelho da Marinha Grande, prevê a 'modalidade' de Fotografia Digital, com o objectivo de 'estimular e promover a criatividade artística, a produção cultural e o conhecimento e divulgação do concelho', explica a câmara local.

A iniciativa podem concorrer pessoas com a idade a partir dos 14 anos, com nacionalidade portuguesa ou residência em Portugal, devendo os participantes assegurar os equipamentos e materiais necessários à participação na maratona fotográfica, que terá início pelas 08h00, no Museu do Vidro, e terminará às 19h00, nas instala-

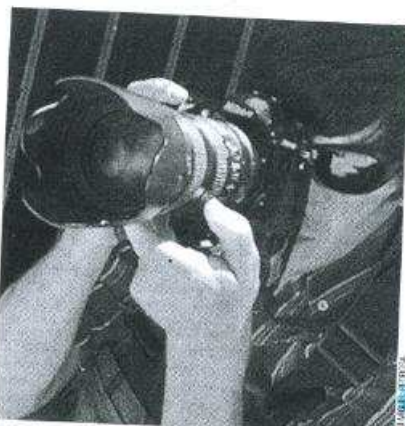

FOTOGRAFIA Concursos preveem vários temas que incidem sobre os respectivos concelhos

ções do Arquivo Municipal.

O concurso decorrerá num espaço geográfico específico a que corresponde o concelho da Marinha Grande, circunscrito a uma categoria definida e respectivas temáticas que forem sendo apresentadas nos diferentes pontos de controlo, explica a câmara, adiantando que, no Museu do Vidro, será entregue a cada concorrente um passaporte, que deverá ser apresentado em todos os pontos de controlo para registo da passagem. Será ainda entregue a informação dos primeiros temas a fotografar, local e horário do ponto de controlo seguinte, e assim sucessivamente.

As fotografias serão entregues no último ponto de controlo, onde deverão estar já previamente seleccionadas para serem descarregadas em computadores da câmara, segundo a ordem dos temas a fotografar.

'Qualquer alteração à ordem dos temas/fotografias dará lugar à desclassificação do concorrente', assim como 'qualquer fotografia apresentada a concurso que não tenha sido realizada no dia da corrida implicará a desclassificação do concorrente'. Com 10 temas a fotografar, no final da maratona o concorrente entregará duas fotografias por cada tema.

O júri do concurso distingui-

rá três prémios e três menções honrosas para os melhores conjuntos de fotografias, atribuindo 300, 150 e 75 euros para o 1.º, 2.º e 3.º prémio, e 50 euros para os vencedores das três menções honrosas. As fotografias premiadas serão, posteriormente, apresentadas numa exposição.

O formulário de inscrição - que disponível na Internet (em [www.cm-mg.pt](http://www.cm-mg.pt)) - deverá ser entregue no Gabinete de Relações Públicas da câmara da Marinha Grande ou na recepção do Museu do Vidro.

## Fotografar gentes, património natural e edificado

Por sua vez, o concurso em Ourém tem lugar no dia 2 de Outubro, sendo que as inscrições, gratuitas e individuais, decorrem até 17 de Setembro, e deverão ser realizadas através de um formulário electrónico alojado no site da autarquia ([www.cm-ourém.pt](http://www.cm-ourém.pt)).

O concurso é de âmbito concelhio, pelo que versa, exclusivamente, a área geográfica do município de Ourém.

Os temas a concurso são gentes, património natural e património edificado.

O júri é composto por Ana Raquel Matos, chefe de redacção da revista Super Foto Digital, José Azevedo, fotógrafo, Nuno Sousa Dias, fotógrafo profissional, Paulo Cunha, fotoprintista, Roberto Chichorro, pintor, e Sandro Resende, artista plástico.

EM CASTANHEIRA DE PÊRA

## Cirurgião Rui Simões Bento mostra pintura e desenho na Casa do Tempo

■ 'O Outro Lado da Cirurgia' é a exposição que o médico-cirurgião Rui Simões Bento inaugura depois de amanhã, sexta-feira, na Casa do Tempo, em Castanheira de Pera, onde fica patente até dia 28 do corrente mês.

Reconhecido no panorama nacional por ser um dos pioneiros da Cirurgia Cardíaca de adultos e crianças e por ter realizado o primeiro transplante cardíaco-pulmonar em Portugal, Rui Simões Bento - de 75 anos e

natural de Lisboa - tem dado exemplos de que a criação artística é outro dos seus dons, mostrando uma colecção de desenhos e pinturas de sua autoria.

'Da esgrima ao hipismo, passando pelo rugby, pela vela ou pelas artes marciais, este médico foi acumulando experiências em áreas distintas e, desde cedo, que demonstrou ter especial apreço pela criação artística', faz saber a Prazilân-

dia - Turismo e Ambiente, empresa municipal que promove a iniciativa.

'A lápis, carvão, tinta-da-china, guache ou acrílico, os seus trabalhos aproximam-nos da sua realidade íntima e próxima. A inspiração está naquilo que o rodeia e a expressão livre das emoções é o incentivo para deixar fluir outros rabiscos, traços ou jogos de cor', realça a mesma nota de imprensa.

'A vocação da arte existe em

Rui Simões Bento e é no diálogo contrastante do preto do desenho com a experimentação cromática da pintura que a Casa do Tempo o convida a entrar no universo de uma exposição que nos desvende um pouco mais da vivência, das memórias, dos gostos e afectos de um homem que marcou em definitivo a história da medicina em Portugal', adianta a Prazilândia.

A exposição pode ser visitada, até dia 12, de terça-feira a domingo, das 14h00 às 19h00, e entre 19h30 e as 21h30, e até dia 28, das 12h00 às 19h00, e das 10h00 às 13h00, e entre as 14h00 e as 18h00, aos sábados, domingos e feriados.

## HOJE GANHE



3DL = 1 Convite

10DL = 1 Convite

VÁ AO JARDIM  
ZOOLOGICO  
DE LISBOADançar é na  
BROADWAY  
COIMBRA  
MÚSICA AO VIVOGanhe um vale  
de consumo de 7,5€ válido  
para sexta-feira ou sábado à noite  
ou para a matiné de domingo

3DL = 1Vale

PRAIA DAS ROCAS  
Castanheira de Pera  
ondas a 80km da praia

RESTAURANTE ABERTO TODOS OS DIAS



5DL = 1Convite

Diário de Leiria INFORMAÇÕES 244 000 037

Todas estas acções estão limitadas ao stock existente e são válidas para jornais do dia de hoje, adquiridos na sede do Diário de Leiria (Ed. Maringá). Promoções não acumuláveis entre si.



# Festival Internacional de Teatro de Santarém não se realiza por falta de apoios

Crise e contenção financeira afectaram apoios de entidades públicas



O Teatrinho de Santarém organiza e participa com peças suas no festival

Iniciativa promovida pelo Teatrinho de Santarém tinha periodicidade bienal e devia realizar-se este ano. Organização espera regresso para o ano.

O Festival Internacional de Teatro de Santarém não vai realizar-se este ano devido à falta de apoio financeiro de algumas entidades públicas que habitualmente ajudavam a suportar as despesas da organização do evento, que tinha periodicidade bienal. Como a Direcção Geral das Artes, que devido

às medidas de contenção impostas pelo Governo cortou os apoios no segundo semestre de 2010.

Carlos Oliveira, mais conhecido no meio como Chona, é a alma do festival, nascido em 1993 pela mão do Teatrinho de Santarém e que durante anos alterou com a Bienal de Palhaços. Diz que o apoio da Direcção Geral das Artes era fundamental para ajudar a pôr de pé um evento cujo orçamento rondaria os 25 mil euros. Face a essa situação, já nem concorreram ao habitual apoio do Instituto da Juventude, que não ultrapassaria os 2 mil euros.

E as dificuldades financeiras da Câmara de Santarém, que patrocinou e co-

organizou a última edição, também não permitiram arcar com a maior parte da despesa. Até porque a autarquia ainda tem em atraso o pagamento ao grupo relativo à quase ano e meio do apoio protocolado de 600 euros mensais. "Não é nenhuma fortuna mas é um bom apoio", reconhece Carlos Oliveira.

"Suspendemos o festival este ano porque, face às circunstâncias, não havia condições financeiras e não podíamos arriscar. Esperamos que para o próximo ano a Direcção Geral das Artes e a Câmara de Santarém melhorem as suas finanças. Estamos todos a torcer para que o festival, que já era um marco no calendário cultural da cidade, regresse em 2011", diz Carlos Oliveira, lamentando a situação.

A última edição do Festival Internacional de Teatro de Santarém, designação que sucedeu à de FITIJ - Festival Internacional de Teatro para a Infância e Juventude, realizou-se em Outubro de 2008. Participaram grupos de Portugal, Austrália, Inglaterra, Dinamarca e Brasil. A programação, para além dos espectáculos, englobou ainda acções de formação para crianças, artistas e professores em áreas como a dança criativa, jogu, música, expressão dramática, pintura, construção e manipulação de máscaras.

A organização Festival Internacional de Teatro de Santarém foi distinguida em 2007 pelo Instituto Bernardo Santarém com um prémio especial na II Grande Gala Santarém de Teatro.

## Concurso de fotografia em Ferreira do Zêzere

Já se encontra aberta a edição de 2010 do Concurso de Fotografia de Ferreira do Zêzere. Destinado a fotógrafos profissionais e amadores, tem tema livre, desde que realizado dentro do concelho, e divide-se em fotografia documental e artística. Cada participante pode apresentar até quatro fotografias em cada categoria, inéditas, a cor ou preto e branco, entregues em papel fotográfico e formato digital.

Os trabalhos podem ser enviados até dia 3 de Setembro, sendo que os resultados serão apresentados dia 2 de Outubro. O primeiro prémio é de 1500 euros, o segundo prémio de 1000 euros e o terceiro prémio de 500 euros. Também estão previstas três menções honrosas no valor de 150 euros.

Todos os trabalhos apresentados, que cumpram integralmente o regulamento e sejam seleccionados pelo júri, serão incluídos numa exposição que decorrerá no Centro Cultural de Ferreira do Zêzere no dia 9 de Outubro, bem como no período compreendido entre os dias 11 a 23 de Outubro na Sala de Exposições da Biblioteca Municipal de Ferreira do Zêzere. Esta é uma iniciativa da Fundação Maria Dias Ferreira. O regulamento pode ser consultado no sítio [www.ferreiradigital.pt](http://www.ferreiradigital.pt)

## "Jogos de Perfidia" recebe aplausos em Ourém

O Museu Municipal de Ourém recebeu na sexta-feira, dia 27, mais uma sessão do "Acontece no Museu". A escritora Maria de Fátima Gouveia apresentou o seu primeiro romance, "Jogos de Perfidia", e mostrou-se satisfeita com o acolhimento que recebeu em Ourém. "Não esperava tanta adesão", comentou. O convite surgiu do amigo António Gamito, deputado na Assembleia da República natural do concelho de Ourém, a quem coube o prefácio da obra e a sua apresentação na noite de sexta-feira. A região, confessou Maria de Fátima Gouveia a O MIRANTE, é-lhe desconhecida e a visita à cidade estava marcada para o dia seguinte. "Este livro está a levar-me a viajar por zonas do país que não conhecia", comentou.

Perante uma plateia com cerca de duas dezenas de pessoas, a escritora apresentou um livro sobre relações familiares, situada na primeira metade do século XX. Uma "história que podia ter acontecido no concelho de Ourém", comentou António Gamito no início da sessão. "Jogos de Perfidia, explicou a autora, são jogos que os personagens fazem entre si, há muita maldade entre as personagens". Os temas são tão comuns que ainda hoje existem, como a droga, a pedofilia, as traições. "Podia ser Ourém, podia ser Fátima". "É um livro diferente, que vai surpreender o leitor".

é Ju-  
rívo  
onde  
co de  
rante  
para  
vo?

## Danças e cantares do mundo em Santarém



DA O MIRANTE

Festival Internacional de Folclore. O Grupo Graça regressa a Santarém a de quinta-feira, 2 de Setembro, logo a ante-estreia marcada para o 1 de Outubro a partir das 22h00, organizado pelo Grupo Académico de Danças Rábatejanas, prolonga-se

até domingo e conta com a participação de grupos oriundos da Eslováquia, França, Macedónia, Polónia, Senegal e Ucrânia, para além de Portugal.

A cerimónia de inauguração e habitual homenagem a Celestino Graça está marcada para sexta-feira, 3 de

Setembro, pelas 17h30, junto ao busto do patrono do festival. Segue-se um desfile etnográfico pelas ruas da cidade, em direcção ao Largo do Seminário onde será dirigida uma saudação à população. Após uma sessão solene de boas vindas na câmara municipal, pelas 19h00, o dia fecha com o espectáculo de inauguração, no grande auditório do Centro Nacional de Exposições e Mercados Agrícolas (CNEMA), às 22h15.

Na manhã de sábado, 4 de Setembro, a partir das 11h00, há animação de rua no centro histórico pelos grupos participantes, que vão passar também pelo Lar de Idosos da Misericórdia de Santarém. Para as 17h30 está marcada uma celebração ecuménica no Convento de São Francisco e às 22h15 começa a Gala Internacional de Folclore "O Mundo a Dançar", no CNEMA. O mesmo local acolhe o espectáculo de encerramento pelas 17h00 de domingo, 5 de Setembro.



# Transferência inevitável de farmácias acentua ainda mais o abandono das aldeias

Farmacêuticos apontam o exemplo do Estado que encerra cada vez mais extensões de saúde



APOIO. Serviço da Junta de Freguesia da Raposa ajuda população que não tem hipóteses de se deslocar à farmácia mais próxima

As populações das aldeias estão cada vez mais isoladas. Fecham extensões de saúde e escolas, deixa de haver transportes públicos e as farmácias também procuram os grandes centros aproveitando a alteração à lei que agora permite a sua transferência. É a agonia total atenuada apenas por serviços criados por algumas juntas de freguesia.

**N**oémia Alcobia tem 52 anos e é doente crónica. Todas as semanas a habitante da freguesia da Raposa, concelho de Almeirim, necessita aviar uma ou duas receitas médicas. A farmácia mais próxima está a 14 quilómetros, na sede do concelho, e a doente não tem transporte próprio. O que lhe vale é a Junta de Freguesia que presta apoio a pessoas com problemas de mobilidade como ela.

O serviço da autarquia foi implementado há cerca de doze anos para combater o isolamento da população. "Temos o posto clínico aqui perto. A funcionária do posto vem até à junta trazer o receituário, nós tomamos nota de tudo, e depois o estafeta leva à farmácia em Almeirim. Avia a receita, põe tudo num saco fechado e à tarde os utentes já podem vir buscar os medicamentos", explica Andreia Cruz, funcionária da Junta de freguesia da Raposa.

Para quem não tem carro, os problemas de mobilidade são evidentes. "Os transportes públicos são raros. Em tempo de aulas há um autocarro às 7h30 e outro às 11h00. E para o regresso há um às 15h00

e outro às 18h00. Mas em tempo de férias só há um autocarro de manhã e um à tarde", sublinha a mesma fonte.

Para Noémia Alcobia e para muitas outras pessoas como ela o serviço é imprescindível. "Utilizo este serviço desde que comecei. Muitas das receitas se não fosse este serviço não as poderia aviar. São, sem dúvida, os meus anjos da guarda", refere.

Como a Junta da Raposa há outras, principalmente em meios rurais que prestam apoio idêntico. Infelizmente nem todas o podem fazer e o isolamento dos cidadãos chega a ser dramático. Também há algumas farmácias que têm serviços de entrega, mas são raras e isso encarece os medicamentos. Tal como na Raposa, os transportes públicos na região são praticamente inexistentes e completamente inexistentes durante os

finis-de-semana.

## "SE NUMA TERRA DEIXA DE HAVER MÉDICO O QUE FICA LÁ A FARMÁCIA A FAZER?"

Em 2007 foi aprovada uma portaria que veio liberalizar a abertura e a transferência de farmácias. Anteriormente a esta data, para se efectuar uma mudança de farmácia para outra localidade era necessária uma autorização, que só era dada depois de um parecer de uma comissão de avaliação, constituída por três membros: dois nomeados pelo Infarmed (Autoridade Nacional do Medicamento e Produtos de Saúde) e um pela Ordem dos Farmacêuticos. Hoje em dia, a única exigência é que a transferência só ocorra dois anos após a abertura. A situação fez com que muitas farmácias se transferissem de pequenas aldeias para vilas ou cidades onde há mais clientes.

Foi o que sucedeu com a farmácia Correia de Oliveira em Ulme, concelho da Chamusca. A 13 de Abril de 2009 transferiu-se para a cidade de Almeirim. Os habitantes de Ulme passaram a recorrer às farmácias de Semideiro e Chouto. Felizmente para eles as mesmas têm serviço de entrega de medicamentos ao domicílio.

Pedro Correia de Oliveira, proprietário das três farmácias, afirma que tenta minimizar a situação dos utentes das zonas rurais com aquele sistema de entrega mas chama a atenção para o facto de não ser responsável pelo abandono das aldeias. "A deslocação de serviços para os grandes centros urbanos não começou com as farmácias. Serviços de saúde, correios, postos de pagamento de água e electricidade, escolas qual é a lógica de ter uma farmácia no Chouto ou no Semideiro se não houver lá médico?

Se as pessoas têm que se deslocar para ir ao médico é normal que prefiram aviar as receitas no local da consulta", afirma, numa alusão ao facto de as extensões de saúde daquelas locais estarem a funcionar sem médicos.

A Ordem dos Farmacêuticos considera a lei da transferência das farmácias desajustada dos interesses das populações e defende que a mudança de local deve passar pela autorização das autarquias. A Associação Nacional de Municípios Portugueses recusa essa responsabilidade. Alguns autarcas das freguesias rurais dizem que gostariam de ter uma palavra a dizer nesta matéria, como é o caso de José Ferreira, presidente da junta de freguesia da Concovada, concelho de Abrantes, mas reconhecem que pouco podem fazer quando é o próprio Estado que começa por fechar extensões de saúde e outros serviços essenciais.

"Nós devíamos ter sempre uma palavra a dizer mas como as farmácias são propriedade privada como é que as autarquias as podem obrigar a ficar num determinado local? Os proprietários querem ter lucro e eu compreendo. Se o Estado, que deveria ter em atenção os interesses das populações, as abandona por questões económicas porque é que as farmácias não podem fazer o mesmo?", interroga o autarca.

A farmácia mais próxima da Concovada fica a três quilómetros, em Alvega, mas os proprietários já pediram a transferência do estabelecimento para Abrantes que fica a trinta. "O Estado devia pôr os olhos nestas situações porque isto são bens que se tiram às pessoas e que contribuem para isolamento desta população. Com o encerramento de farmácias, centros de saúde e escolas, as pessoas não sentem atractivos para ficar aqui a residir. Se a pessoa tem os serviços todos em Abrantes e trabalha lá, não vai estar a fazer trinta quilómetros todos os dias só para viver na Concovada", aponta com tristeza José Ferreira, acrescentando que muitas vezes é a própria junta a providenciar formas que permitam à população deslocar-se até à farmácia mais próxima e adquirir os respectivos medicamentos ou outros serviços.

## LANfestival volta a Abrantes

Entre os dias 2 e 5 de Setembro, a Quinta de Santa Catarina, em Abrantes, vai receber a 4ª edição do LANfestival. Um festival de Verão onde os mundos real e virtual se encontram.

O evento assenta num conceito direccionado a vários níveis - tecnológico cultural e desportivo - e tem como principal propósito a sensibilização das pessoas para as novas tecnologias de informação. Dar a conhecer os recursos da região de Abrantes e fomentar o contacto com novas tecnologias são outros dos objectivos desta iniciativa promovida pela associação juvenil "Knockout".

A LANfestival reúne num mesmo

espaço e em simultâneo, actividades diversas para diferentes públicos: "Virtual World", "Real World" e "Fun World". Um dos pontos altos do evento é a Lanparty, que junta no mesmo espaço os participantes interessados pelas áreas de informática e das novas tecnologias e que durante 66 horas estão ligados em rede e competem na esfera virtual. Há ainda radiomodelismo, karts, parque aventura, concertos, entre outras actividades.

No espaço do Festival existe uma grande área relvada, disponível para campismo, com acesso livre, disponibilizando duchas solares e churrasqueira. Com entrada livre, a organização espera receber 20 mil visitantes durante os quatro dias de festival, sendo estes maioritariamente jovens. Mais informações e inscrições podem ser feitas no sítio [www.lanfestival.pt](http://www.lanfestival.pt).

## Piscina de Caxarias reabre ao público

Inicia-se no dia 23 de Setembro a época de Inverno das Piscinas Municipais de Ourém e de Caxarias. O horário será das 09h00 às 21h00, de segunda a sexta-feira, e das 15h00 às 20h00 ao sábado. Ambos os espaços encerram aos domingos e feriados. Com o início da época de Inverno abrem também as inscrições para as turmas de Hidroginástica e Hidroginástica e Hidroterapia (Piscina Municipal de Caxarias), Hidroginástica e Hidroterapia (Piscina Municipal de Ourém), a começar no mês de Outubro. Para mais informações todos os interessados podem deslocar-se às recepções das piscinas, à sede da Verourém ou através do email [geral@verourém.pt](mailto:geral@verourém.pt).



# Leiria dedica três meses ao cinema português

António Cunha Telles, António Campos e Pedro Costa são três realizadores que vão estar em destaque a partir de hoje e até Novembro, em Leiria, num ciclo de filmes dedicado ao cinema português

«Três meses, três ciclos, três autores. É esta a proposta da associação Célula e Membrana e da cidade de Leiria para todas as quintas-feiras até Novembro, numa iniciativa dedicada ao cinema português.

Ignorado em grande parte pelas cadeias de exibidores comerciais, o cinema português tem uma história que merece sair para fora das salas das «cinematecas», justifica a associação numa nota informativa, adiantando que os primeiros três ciclos servirão para «reflexir sobre isso mesmo».

Segundo João Pedro, membro da direcção do coletivo asj(j) - Célula Membrana, uma das escolhas, António da Cunha Telles, deve-se ao facto de «se tratar de um figura muito importante na história do cinema português, quer como realizador, quer como produtor».

O dirigente adiantou que a actividade vai dedicar-se ainda aos realizadores António Campos, natural de Leiria e já falecido, e Pedro Costa, «um dos nomes do cinema nacional com maior projecção no mundo».

«Esperamos que além de amantes do cinema, haja muitos curiosos e, se este ciclo correr bem, desejamos que se repita e que marque as quintas-feiras de Leiria sempre com cinema que não seja conhecido do grande público», disse João Pedro, salientando que a opção da organização é exibir «cinema que não está no circuito comercial».



CINEMA Pedro Costa é um dos realizadores com filmes em exibição no ciclo de cinema português

A partir de hoje e durante os próximos três meses, a sala de espectáculos do Teatro Miguel Franco acolhe um conjunto de filmes da sétima arte portuguesa, que serão exibidos todas as semanas, à quinta-feira, pelas 21h30.

António da Cunha Telles é considerado pela associação e autarquia como «um dos mais importantes produtores de cinema português na segunda metade do século XX».

«Como realizador tem uma obra desequilibrada, mas importante. E nada melhor que iniciar um ciclo de cinema no Teatro Miguel Franco com um filme onde Miguel Franco é protagonista», faz saber a associação, que destaca a obra documental «de importância ímpar» de António

Campos, já que traça o retrato etnográfico de um País ao longo de 35 anos de actividade.

Pedro Costa é a nova geração de cineastas (embora tenha começado a filmar nos anos 80) com uma repercussão no estrangeiro «que não se reflecte em Portugal». Razões mais que suficientes para a associação dar também destaque aos filmes daquele realizador.

O ciclo de cinema português no Teatro Miguel Franco arranca hoje e é dedicado a António da Cunha Telles. Na tela da sala de espectáculos de Leiria será exibida a película «O Cero», que retrata a realidade de uma Lisboa, pequeno-burguesa, sem valores, confusa e vazia, olhada com angústia e desencanto.

Dia 9, será a vez do filme «Con-

tinuar a Viver ou Os Índios da Meia-Praia», um olhar realista sobre um país a deriva, mas autêntico, no período pós-revolucionário, e dia 16, a película «Vidas», que reporta à Lisboa dos anos 80 e à descoberta de outras formas de vida.

O ciclo dedicado a António da Cunha Telles termina a 1 de Outubro com a exibição de «Panda», a história de um triângulo amoroso numa Lisboa nocturna no final de um Verão.

Dia 7 de Outubro, o Teatro Miguel Franco recebe um novo ciclo, desta feita dedicado a António Campos, com o filme «Gente da Praia da Vieira». Dia 14, será a vez de «Terra Fria», dia 21, «Falamos de Rio de Onor», terminando este ciclo dia 28, com «Vilarrinho das Furnas».

Novembro será dedicado ao realizador Pedro Costa, com a exibição dos filmes «O Sangue» (dia 4), «Onde Jaz o Teu Sorriso» (dia 11), «Juventude em Marcha» (dia 18), e «Ne Change Rien» (dia 25).

O bilhete para assistir a um filme custa três euros para o público em geral, e dois euros para os sócios, professores, estudantes, cartão jovem e seniores.

O Tasse Cicle para assistir ao ciclo de um realizador custa 20 euros, e seis euros para sócios, professores, estudantes, cartão jovem e seniores.

Para assistir ao ciclo dos três realizadores, o bilhete custa 25 euros e 15 euros para sócios, professores, estudantes, cartão jovem e seniores.

Para assistir ao ciclo dos três realizadores, o bilhete custa 25 euros e 15 euros para sócios, professores, estudantes, cartão jovem e seniores.

Para assistir ao ciclo dos três realizadores, o bilhete custa 25 euros e 15 euros para sócios, professores, estudantes, cartão jovem e seniores.

Para assistir ao ciclo dos três realizadores, o bilhete custa 25 euros e 15 euros para sócios, professores, estudantes, cartão jovem e seniores.

## EXPOSIÇÕES

«ARTE DE RECORDAR» é o título da exposição de pintura em aguarela de Inês Neves, que estará patente no Posto de Turismo da Nazaré de 3 a 30 de Setembro. Na mostra, Inês Neves apresenta um conjunto de 15 aquarelas dedicadas às igrejas e monumentos religiosos do concelho nazarreno. Trata-se de uma «visita guiada pelo património» através da pintura, como salienta a artista, complementada com alguma informação sobre cada um dos monumentos retratados. «O objectivo é criar uma série de emoções em torno de um tema que nos traz História, lendas e cultura», refere a artista. Natural da Batalha e residente em Aljubarrota, Inês Neves começou a trabalhar muito jovem como pintora numa fábrica de cerâmica, especializada em reprodução de pintura do século XVII. Foi depois operária fabril, prestando apoio técnico em diversas áreas. Tem participado em diversas exposições individuais e colectivas.

A FNAC do LeiriaShopping acolhe, até 19 deste mês, fotografias de António Júlio Duarte. As fotografias da série Arena #1 - Antes do Combate foram captadas em 2006, na Arena de Matosinhos. São um exemplo do trabalho que o autor vem realizando de registo de acontecimentos ou actividades com visibilidade restrita, e que permitem ilustrar conceitos mais abstractos como a violência e o sexo.

O MUSEU Marquês de Pombal promove uma exposição composta por postais de homenagem a Sebastião José de Carvalho e Melo, evocativos da sua vida e obra como notável estadista. Os postais «contam» a história do 1.º Marquês de Pombal. A mostra está patente até 30 de Setembro, de segunda a sexta-feira, das 10h00 às 13h00 e das 14h00 às 18h00.

O CENTRO CULTURAL - Coleção do Marquês tem patente a exposição «Manóias Desenhadas - Projectar

Pombal», que dá a conhecer os desenhos e projectos arquitectónicos de edifícios da cidade de Pombal da 1.ª metade do século XX. Alguns destacam-se pela sua arquitectura e por algumas das soluções técnicas desenvolvidas. Entre os vários edifícios que pode descobrir, destaque para os projectos do antigo Teatro-Cine de Pombal ou de algumas casas desenhadas pelo ateliê de Ernesto Korndorff. A exposição fica patente até 30 deste mês, de segunda a sexta-feira, das 09h00 às 12h30 e das 14h00 às 17h30.

O MUSEU Escola dos Marrazes, em Leiria, tem patente, até 1 de Outubro, a exposição «Ensino no Estado Novo - Materiais auxiliares». A mostra baseia-se em materiais que os professores utilizavam na época. Pode ser visitada das 09h00 às 12h30 e entre as 14h00 e as 17h30.

O MUNICÍPIO de Ansião está a promover a sua II Bienal de Artes, aberta a trabalhos nas categorias de Pintura, Escultura e Fotografia. Foram inscritas 146 obras, por um total de 91 artistas, das quais foram seleccionadas a concurso 45, que serão expostas até 5 de Setembro, no Centro Cultural de Ansião e no Centro de Interpretação Ambiental do Nabão.

«ÓBIDOS DE PRATA» - artefactos de Maria Duarte - é a mostra que está patente na Galeria Casa do Pelourinho de Óbidos, até 3 de Outubro, onde pode ser visitada diariamente, das 10h00 às 13h00, e entre as 14h00 e as 18h00. A interpretação dos símbolos e da simbologia de Óbidos constitui a génese do trabalho produzido em prata por Maria Duarte. Da colecção fazem parte 250 peças que se repartem por três tipologias: brinços, pregadias e pingentes - artefactos de adorno pessoal.

ENCONTRA-SE patente, até Dezembro, no Museu Municipal de Ourém, a mostra «OurémPública», que permite ficar a conhecer os discursos e os ecos da Implantação da República.

## HOJE

## Ciclo Indiana Jones arranca em Ourém

«Indiana Jones e os Saqueadores da Arca Perdida» é o nome do filme exibido hoje, no Museu Municipal de Ourém - Casa do Administrador, no âmbito de um ciclo de cinema dedicado a Indiana Jones.

Indiana Jones é um personagem criado por Steven Spielberg e George Lucas e vivido por Harrison Ford, o protagonista de diversos filmes, jogos de computador e até uma série de televisão. Hoje, pelas 21h30, e com entra-



CINEMA Indiana Jones

da gratuita, a câmara de Ourém exibe o primeiro de dois filmes dedicados a este herói: «Indiana

Jones e os Saqueadores da Arca Perdida». Dia 9, será exibido «Indiana Jones e o Templo Perdido».

Henry Jones Júnior é um indivíduo com vida dupla: além de um pacato professor de Arqueologia, é um aventureiro destemido e pouco convencional, que usa uma pistola, um chicote e um inseparável chapéu e é mais conhecido por Indiana, apelido tirado do nome do cão que tinha quando criança.



## "Memórias" em Santiago da Guarda

"Memórias" é inaugurada amanhã, sábado (18h30), na Residência Senhorial dos Contes de Castelo Melhor, em Santiago da Guarda, Ansião. A exposição faz parte do programa de divulgação de Artes Plásticas da Direcção Regional da Cultura e pode ser vista até 10 de Outubro.

Região de Leiria  
3 | Setembro | 2010

### breves

**"Chovem amores na Rua do Matador" em Leiria.** A peça do Trigo Limpio - Teatro Acert é apresentada amanhã, sábado, no Teatro Miguel Franco. O texto é de José Eduardo Agualusa e Mia Couto. A interpretação pode ser vista às 21h30, os bilhetes custam 5 euros.

**Concertos na Fnac Leiria.** Hoje, sexta-feira (22 horas), os Matilha mostram no LeiriaShopping o seu rock sujo, que os levou até à colectânea Novos Talentos Fnac. Amanhã (22 horas), toca Mike Bramble no espaço e domingo é a vez de Tambor, que apresentam o disco "Quatro", electro-pop para ouvir às 17 horas.

**Folclore nos Barreiros.** O V Festival de Folclore dos Barreiros, Amor, Leiria, acontece amanhã, sábado, a partir das 21h30, com a participação de quatro ranchos.

**"Lashoy tyo dyes!" no Teatro José Lúcio da Silva.** Em romeno, a expressão significa "tenha um dia feliz" e é também o título do espectáculo da Companhia Gadje que a sala de espectáculos de Leiria propõe para quinta-feira, 9 de Setembro. É música que viaja pela Europa do leste e procura transmitir vida, energia, paixão e sonhos. Para ver a partir das 21h30, com entrada livre.

**"Os índios da Meia-Praia" em documentário.** O Teatro Miguel Franco, em Leiria, apresenta dia 9 de Setembro o documentário "Continuar a viver ou Os Índios da Meia-Praia", de António da Cunha Telles. O filme está integrado no ciclo "3 Meses - 3 Ciclos - 3 Autores", do a9))) e pode ser visto às 21h30.

**Tocánder convidados para DVD de Custódio Castelo.** O grupo de percussão e gaiteros da Marinha Grande vai participar na gravação do primeiro DVD e para actuar em alguns espectáculos do guitarrista de fado. A primeira participação aconteceu dia 28 de Agosto, a segunda está marcada para 1 de Outubro, esta no Castelo de S. Jorge, em Lisboa.

**Livro de Manuela Ribeiro.** "O enigma dos sacos trocados", livro juvenil de mistério e aventura, é apresentado na Fnac Leiria amanhã, sábado, às 17 horas.

### exposições



## "Isto não faz sentido": uma revolução na sede do a9)))))

Mais do que uma exposição, Ship & Smile fizeram uma intervenção arrebatadora na sede do a9)))). Os dois graffitis transportaram o espaço do centro de Leiria para uma dimensão em que o natural encontra o surreal. Nas paredes há cães, pássaros, cartão e um mundo de surpresas. Para descobrir até 11 de Setembro, sextas (18 - 20h), sábados (17 - 20h). No encerramento de "Isto não faz sentido" será lançado (18h) o livro "Porque Pintamos a Cidade? - Uma Abordagem Etnográfica do Graffiti Urbano", do antropólogo Ricardo Campos.

### II Bial de Artes de Ansião.

Exposições no Centro Cultural de Ansião e no Centro de Interpretação do Rio Nabão. Até 5 de Setembro.

**O Outro lado da Cirurgia.** Exposição do cirurgião Rui Simões Bentes na Casa do Tempo, Castanheira de Pera. Até 28 de Setembro.

**Arena #1.** Fotografias de António Júlio Duarte, reunidas numa exposição patente na Fnac Leiria. Até 19 de Setembro.

**A arte do barro.** Exposição de cerâmica decorativa da Falóibidos, no Palace do Capitão - Hotel e Casa de Chá, S. Martinho do Porto. Até 19 de Setembro.

**Quem fez a República.** Exposição relativa à implantação da República, na Biblioteca Municipal de Ourém. Até 24 de Setembro.

**O Marquês de Pombal no**

**postal ilustrado.** Exposição de postais de homenagem a Sebastião José de Carvalho e Melo, no Museu Marquês de Pombal, Pombal. Até 30 de Setembro.

**Memórias desenhadas.** Exposição de desenhos e projectos de edifícios de Pombal da primeira metade do século XX, no Centro Cultural - Celeiro do Marquês. Até 30 de Setembro.

**Húmus.** Exposição de Václav Vlnáre no Centro Cultural de Caldas da Rainha. Até 30 de Setembro.

**O ensino no Estado Novo.** Exposição de materiais auxiliares no Museu Escolar de Marrazes. Até 1 de Outubro.

**Quatro exposições.** "Quatro", "Entre o dia e o sonho", "Herbário Criativo" e de anemómetros e outros engenhos no Armazém das Artes, Alcobaça. Até 31 de Outubro.

## Desbúndixie comemoram dez anos

Como será o "Parabéns a você" tocado em ritmo dixie jazz? Quinta-feira os Desbúndixie comemoram dez anos e faz a festa no Operário, na Marinha Grande, juntando amigos e fãs num convívio que terá bolo, champagne e, claro, música pelo meio.

O momento servirá igualmente para recordar o percurso da banda composta por músicos da região. "Dez anos é já algum tempo de vida e queremos reviver o que têm sido os Desbúndixie. Vamos ter algumas fotos em exposição, informações sobre a banda e outras coisas", explica César Cardoso, um dos elementos da banda.

Com dois discos editados, os Desbúndixie querem dia 9 de Setembro agradecer "aos fãs e a quem gosta da nossa música". "Dez anos é muito tempo, mas ao mesmo tempo é pouco. Temos evoluído sempre e estamos contentes com o que conseguimos".

No convívio no Operário (22 horas), os Desbúndixie vão tocar alguns temas, numa "jam session" com músicos que colaboraram com a banda.

Quanto ao terceiro disco, César Cardoso diz que há planos. "Mas o segundo ainda é recente e vamos divulgá-lo mais. Mas já estamos a falar no próximo".



## Filarmonica S. Tiago de Marrazes faz 130 anos

Amanhã, sábado, começa um mês repleto de actividades para comemorar os 130 anos da Filarmonia de S. Tiago de Marrazes. O primeiro convidado para a festa é a Filarmonia da Bidoeira de Cima, que actua amanhã, às 21 horas, na renovada sede da Filarmonia de Marrazes. Dia 11 de Setembro é a vez do coral Cantábilis e dia 18 é a Filarmonia de Vermoim.

O ponto alto da festa é dia 28, dia em que foi constituída a Filarmonia de S. Tiago de Marrazes, que promove um convívio e uma palestra sobre a importância da música na sociedade de hoje, com o organista João Santos como palestrante convidado.

## cinemas

dos e vésperas de feriado das 18h00 às 24h00. Sábados, domingos e feriados as sessões iniciam às 19h30.

### Dynamic 3D e Crazy Day

Preço Reduzido - Sábados, Domingos e Feriados. Preço Reduzido - Todos os Dias. 14 So Sextas, Sábados e vésperas de feriado. 14 So Sábados, Domingos e Feriados. 14 Não existe Sábados, Domingos e Feriados.

### MARINHA GRANDE

RELEITICA MUNICIPAL. Telefone: 244 573 322. Domingo 8 - 15h30. (Dobrado em português) (M/4) Carros

### MONTE REAL

CINE TELTEL. Telefone: 244 616 245. Sexta 3 a Domingo 5 - 21h30. (Dobrado em português) A Verdadeira História do Gato das Botas

Quarta 8 - 21h30.

### A Ilha dos Escravos

Realizado por Francisco Mamo.

### VIEIRA DE LEIRIA

CINE TEATRO ACTOAR BUNARI. Telefone: 244 697 570. Domingo 5 - 15h00 - 17h00

### A Ilha de Impy (Dobrado em português)

Realizado por Reinhard Kloss. (M/6 anos) Com vozes de Ana Vieira, Rui Unas, Margarida Marinho, Rui Mendes, Jasmin de Castro e António Monteiro.

Domingo 5 - 21h30

### Golpe de artistas

Realizado por Peter Hewitt, com Morgan Freeman, Christopher Walken e Marcia Gay Harden. (M/12 anos).

### NAZARÉ

CINE TELTEL. Telefone: 262 187 750. Sexta 3 a quarta 8 - 21h45 e 00h15. Sábado

do 4 e Domingo 5 - 15h30 - 21h45 e 00h15

### Golpe de Artistas

Realizado por James Mangold, com Tom Cruise, Cameron Diaz, Peter Sarsgaard, Viola Davis. (M/12 anos).

### CALDAS DA RAINHA

CINE TELTEL. Telefone: 262 840 197. Sala 1. Sexta 3 a quarta 8 - 19h30, 16h00, 18h30, 21h00 e 23h40.

### Os Mercenários

Sala 2. Sexta 3 a quarta 8 - 19h30, 15h30, 18h00.

### Cães e Gatos: A Vingança de Kitty Galore V.P.

Sala 2. Sexta 3 a quarta 8 - 21h05 e 00h05.

### A Origem

Sala 3. Sexta 3 a quarta 8 - 14h00, 17h00, 21h00 e 00h05.

### Karate Kid

Sala 4. Sexta 3 a quarta 8 - 11h00 (Domingos e feriados), 19h40 e 16h00

### Toy Story 3



## Actividade desportiva

### Ténis

#### CLAC no Campeonato Nacional Sub16

O CLAC - Clube de Lazer, Aventura e Competição do Entroncamento esteve presente, no dia 22 de Agosto, no Campeonato Nacional de Ténis Sub16 em Carcavelos com o seu atleta Tiago Rabaça, num quadro onde está presente a melhor geração de sempre do ténis português. É um orgulho para o CLAC, numa modalidade com 6 anos no Entroncamento, ter conseguido esta participação, onde só entram os melhores de Portugal. De salientar que participam neste campeonato nacional os jovens portugueses que recentemente se consagraram vice-campeões do mundo. O Tiago jogou e perdeu 3/6, 7/5 e 2/6 com Francisco Beira, do Clube de Ténis de Setúbal, realizando bons jogos e honrando todo o empenho e dedicação do CLAC, deixando presente a evolução do ténis na nossa cidade e criando motivações para o futuro dos jovens tenistas do Entroncamento.

#### Luis Cunha/João Pimenta Coelho vencem Torneio de Tomar na variante de pares

Os veteranos do CLAC - Ténis, deslocaram-se com 5 tenistas a Tomar, onde estiveram em bom plano neste regresso à competição após as férias. Neste torneio de veteranos de Tomar, para além da vitória na variante de pares, marcaram presença na meia-final do escalão de +45 através de João Santos e Luis Cunha que, além de ter ganho nos pares, jogou e perdeu a final singulares do escalão +35.

Os resultados dos nossos atletas foram os seguintes: Nuno Passaro (+35) teve um bye na 1ª ronda e perdeu nos 1/4 de final por 6/1-6/2 frente ao atleta da casa Gonçalo Jacome; Eugénio Vergamota (+45): neste escalão, o torneio foi disputado num 1ª fase por 2 grupos onde depois foram apurados os 2 melhores de cada grupo para disputarem as 1/2 finais e final do torneio; o nosso atleta ficou colocado no 2º grupo com mais três atletas e jogou três jogos que lhe deram o 3º lugar, sendo por consequência foi eliminado nesta fase com 2 derrotas e uma vitória; João Santos (+45) foi vencedor do seu grupo com 3 vitórias, num excelente desempenho que o levou a disputar a 1/2 final onde foi eliminado pelo atleta Rui Cerejo, da UD Batalha, pelos parciais de 3/6-6/3-10/4; João Pimenta Coelho (+35) teve um bye na 1ª ronda e perdeu nos 1/4 de final por 6/4-6/2 frente ao atleta Paulo Carmo, do CET Leiria, que foi o vencedor do torneio no escalão de +35; em pares, fazendo dupla com Luis Cunha, do CLAC, foram os vencedores do torneio nesta variante do ténis frente à dupla formada por Paulo Carmo, do CIT Leiria, e Rui Cerejo, da UD Batalha, pelos parciais de 6/3-6/4; Luis Cunha (+35) teve um bye na 1ª ronda, venceu nos 1/4 de final ao atleta do CIT Leiria, Pedro Alves, por 6/1-6/1, venceu na 1/2 final Gonçalo Jacome por 6/2-6/1 e perdeu a final frente ao atleta Paulo Carmo por 6/3-6/2; em pares, venceu o torneio ao lado do seu companheiro de equipa do CLAC, João Pimenta Coelho.

Como um registo meritório, ficam aqui os parabéns para o atleta da UD Batalha, Rui Cerejo, que no domingo, para além de ter ganho o escalão de +45, ainda jogou a final de pares e ao todo passou mais de 8 horas a jogar ténis ao longo do dia.

#### Karting

#### Grande prêmio da NERSANT em 25 de Setembro

O Grande Prémio Empresarial de Karting - "Seis horas a acelerar" vai acontecer no sábado 25 deste mês de Setembro no Kartódromo de Abrantes, a partir das 10h00, encontrando-se já abertas as inscrições para empresas junto da organização, a NERSANT - Associação Empresarial da Região de Santarém. Cada equipa terá que pagar 400 euros, mais IVA, sendo que o número de elementos mínimo por equipa é de quatro pilotos e o número máximo de nove pilotos, com o objectivo de aguarar o companheirismo e o espírito de trabalho em equipa entre cada empresa, ao mesmo tempo que se promove o espírito de salutar competitividade entre as forças participantes em confronto desportivo. Os interessados em participarem deverão proceder à inscrição junto do Departamento de Feiras e Certames da associação empresarial (tel. 249839500)

## Pinturas de museu de Tomar em desinfectação

Algumas pinturas que se encontram no salão nobre dos paços do concelho de Tomar e mais cerca de duas centenas de quadros afectos ao acervo do núcleo de arte antiga do Museu Municipal João de Castilho, em Tomar, estiveram recentemente em tratamento para lhe serem removidos insectos xilófagos, que comem madeira (uma espécie de pequenos escaravelhos denominados cientificamente *anobium punctatum*), das suas molduras, tábuas pintadas, grades de suporte e esculturas em madeira. A detecção do problema aconteceu em Abril, através duma monitorização levada a cabo pelo Laboratório de Conservação e Restauro daquele museu, que de imediato alertou os Serviços de Museologia da autarquia para o problema. Decidiu-se então pelo processo mais adequado, que passou pelo chamado método de anóxia, que elimina insectos por remoção de oxigénio e introdução de azoto, um gás inerte que provoca a sua morte por asfixia e desidratação, sendo considerado um processo limpo e ecológico, sem efeitos secundários nocivos nos objectos tratados nem constitui risco para a saúde dos operadores. A operação obrigou à instalação duma "bolha" de grandes dimensões em material plástico sintético, tendo sido colocados no seu interior os quadros e pinturas a tratar, ficando depois selada e aquecida, retirando-se o oxigénio gradualmente à medida que se ia introduzindo o azoto por métodos de bombagem a pressão automática controlada. As colecções do espólio artístico museológico permaneceram durante a operação, ao longo de cinco semanas, a uma temperatura constante de aproximadamente 25 graus. A partir de agora, as peças continuaram a ser inspecionadas uma a uma para se aferir se os insectos foram totalmente eliminados e com vista a impedir novas infestações irá ser implementado um plano de controlo integrado de pragas, através de medidas que possam evitar o seu aparecimento e propagação. Todos os espaços museológicos e as colecções vão passar a ter uma monitorização mais apertada, estando prevista a colocação de armadilhas para insectos que irão permitir identificá-los e definir rotas e hábitos de circulação, para além duma inspecção mais regular das obras de arte, que têm que merecer uma conservação efectiva com manutenção e vigilância permanentes.

## Tomar volta a ter um dia sem carros

Pelo segundo ano consecutivo, a cidade de Tomar vai aderir à Semana Europeia da Mobilidade e ao Dia Europeu Sem Carros. Será a 22 de Setembro e consta duma acção de sensibilização alargada a diversas cidades europeias, reconhecendo a urbe nabatina que o projecto tem enorme importância focada na melhoria ambiental dos centros urbanos e numa maior e melhor mobilidade dos cidadãos, porque todos os dias há mais veículos motorizados a circular e há mais problemas de saúde associados à poluição atmosférica e sonora. Assim, o Dia Europeu Sem Carros lembra-nos que é preciso optar por uma mobilidade mais inteligente para usufruirmos duma vida melhor. A medida parte da Divisão de Educação da Câmara Municipal de Tomar e do Centro de Interpretação Ambiental de Tomar.

**Pela sua saúde,  
pratique actividade física**



**CERE - Centro de Ensino  
e Recuperação do Entroncamento**  
**Voluntários**

Dê um pouco do seu tempo aos outros que precisam de si.

Estamos a lançar o desafio à sua preciosa colaboração.

**Horário de atendimento no CERE: às 5h**

## Passeio pedestre em Gondemaria (Ourém)

Com partida junto à sede de freguesia, os aderentes terão a oportunidade de ficarem a conhecer alguns dos recantos mais típicos e castiços da freguesia de Gondemaria, concelho de Ourém, através do passeio pedestre "O miradouro da calçada". Será neste domingo 5 de Setembro, a partir das 9h00, e a organização, que é a Câmara Municipal de Ourém, assegura que serão calcorreiros vales e encostas por termos soalheiras, onde as uvas ganham cor e sabor. "No Outeiro da Calçada lançamos olhares sobre os vales e colinas, que evidenciam a orografia dos terrenos e a diversidade das arquitecturas locais", dizem eles, enquanto informam que será percorrida uma distância de oito quilómetros para um grau de dificuldade média, sabendo-se que a concentração inicial ocorrerá junto à sede da União Desportiva de Gondemaria. As informações e eventuais inscrições podem ser canalizadas para a autarquia ou para a Junta de Freguesia de Gondemaria.

## Sessões sobre o PDM de Ourém em Setembro

Informa a Câmara Municipal de Ourém que as sessões públicas de esclarecimento sobre o processo de revisão do Plano Director Municipal (PDM) de Ourém estão de regresso durante o mês de Setembro. Em Agosto, mês de férias por excelência, registou-se apenas uma sessão, especialmente dirigida aos emigrantes ourenses regressados à terra em descanso, apelando aquela autarquia à participação de todos no processo de valorização e enriquecimento dos documentos afectos àquele PDM, acontecendo que as sessões, tal como já sucedeu em Julho, irão ser coordenadas pelo vereador José Manuel Alho e serão acompanhadas pela equipa técnica da autarquia que está a trabalhar na matéria, isto é, na revisão daquele PDM, sabendo-se que esta ronda de sessões deverá terminar no próximo dia 29 na freguesia da Urqueira, altura em que encerra o prazo para a entrega de sugestões.

## Festival hípico nas festas de Sardoal

Pelo oitavo ano consecutivo, as Festas do Concelho de Sardoal vão acolher um festival hípico no seu programa, para decorrer no domingo 26 de Setembro. Para decorrer, como habitualmente, na zona do Freixo, junto ao chamado Fencalpto Grosso, o evento conta este ano com a apresentação do carrossel a cavalo da Escola Prática de Cavalaria (EPC) de Abrantes, durante a tarde, numa das muitas vertentes que o festival irá apresentar, destacando-se ainda um volteio e iniciação aos andamentos a cavalo, gratuito e aberto ao público em geral, sob orientação de monitores qualificados, bem como provas de obstáculos de competição e com variados graus de dificuldade. A iniciativa pertence à Associação Recreativa da Prens e à Câmara Municipal de Sardoal, contando com a colaboração de diversas entidades locais e regionais e tendo enquadramento de financiamento através de programas comunitários possibilitados pela envolvimento da TAGUS - Associação para o Desenvolvimento Integrado do Ribatejo Interior. No local funcionará ainda um stand com exposição da EPC, uma torre de escalada e um bar de apoio com serviço de restauração/refeições. Na internet já se encontram disponíveis informações mais detalhadas em [arp.com.sapo.pt](http://arp.com.sapo.pt).

## Apresentação de livros nas festas de Sardoal

No decurso das Festas do Concelho de Sardoal, que irão decorrer entre 22 e 26 deste mês e ali levarão artistas como Susana Felix, Carlos Guilherme, One Vision (grupo de tributo aos Queen), Anabela e Ana Luísa, vão ser apresentadas duas obras literárias, "Livro primeiro da Misericórdia de Sardoal" e "Alquímias". O primeiro deles, numa edição de luxo no âmbito dos 500 anos de existência da Santa Casa da Misericórdia de Sardoal, que se estile a comemorar, será lançado no dia 22, feriado municipal, pelas 16h00, no Centro Cultural Gil Vicente, contando com a presença de várias autoridades civis e eclesásticas e do autor da introdução, transcrição e notas, professor doutor João José Cunha Matos, investigador histórico da Universidade de Coimbra e do Instituto Politécnico de Tomar. O segundo é da autoria de Ângelo Rodrigues, editor da Minerva, escritor, pintor, músico, poeta e declamador, e terá sessão de lançamento no dia 25, às 21h30, no mesmo Centro Cultural Gil





**Gonçalo Cardoso**  
director do Museu de Arte Sacra  
e Ethologia de Fátima

## Nós por cá...

Portugal esteve de férias e milhares de turistas entraram e saíram do País. As suas motivações são diversas. Por isso, ouvimos amiúde referências ao turismo de lazer, cultural, religioso, de natureza, entre outros. Estas áreas específicas vão ao encontro das diferentes motivações e interesses de cada um.

A cultura tem vindo a alcançar uma clara dimensão, tendo os museus vindo a promover actividades de forma a potenciar as suas valências como atracções turísticas, desenvolvendo economias locais e regionais.

A articulação entre os museus e o turismo tem vindo a ser cada vez mais ponderada. Prova disso foi a iniciativa do Conselho Internacional dos Museus, ao escolher o tema *Museus e Turismo* para assinalar em 18 de Maio de 2009 o Dia Internacional dos Museus. Os turistas são um importante segmento no número de visitantes nos espaços museológicos, sendo nalguns casos bastante expressivos no cômputo final.

Dentro do tecido museológico da região de Leiria, encon-

tramos uma diversidade de conteúdos, colecções, missões, tutelas, que muito enriquecem o panorama "museal". Alguns, não tantos como o desejado, são credenciados pela Rede Portuguesa de Museus. Contudo, seria importante existir uma sub-rede de Museus da Região que trabalhasse em parceria, promovesse exposições itinerantes, cursos-livres, edições, entre outras actividades culturais.

O trabalhar em rede permitiria uma maior visibilidade e partilha de recursos humanos e financeiros. O diálogo conjunto com entidades turísticas facultaria, por exemplo, a criação de vouchers de desconto, de passes de visita a museus, entre outras vantagens. A região possui potencialidades para se atingirem as metas pretendidas: projectos integradores, promotores de recursos locais, definidores de uma marca territorial e inovadores.

A preservação dos recursos culturais, patrimoniais e ambientais é essencial ao futuro do turismo cultural. Boissevain refere que "nem sol, nem areia, nem mar, mas cultura, natureza e vida rural, 'tradicional', tomam-se os objec-

tos do turismo pós-moderno".

Os museus assumem um papel importante na preservação do património, mas este papel deve ser partilhado com as comunidades locais através de iniciativas integradas, partilhadas e participadas. Já agora, aludindo às comunidades locais, não pensem estas que os museus existem unicamente para os turistas. Quantas vezes encontramos pessoas de fora da região que, ao falarem das nossas localidades, nos dizem que visitaram um determinado museu, castelo, igreja e nós não o conhecemos? Pensamos de imediato: "eles de tão longe já visitaram e nós tão perto ainda não!"

É importante que conheçamos o que nos está próximo. Só assim, poderemos comparar, apreciar outros espaços culturais mais distantes e até surpreender-nos, reconhecendo que a nossa região tem museus de qualidade e muito para oferecer. No próximo fim-de-semana, aceite esta sugestão: visite um museu próximo de si e surpreenda-se! Na final, irá seguramente afirmar que "nós por cá... afinal também temos coisas boas!"

### no ponto

Reabertura do *ProMuscus*, programa de apoio financeiro a museus da Rede Portuguesa de Museus (RPM). Vai atribuir 250 mil euros num concurso que dará preferência a projectos nas áreas das reservas, divulgação e parcerias. Apesar de reduzido, numa altura de contenção orçamental, este apoio é quase um "milagre" para os museus!



### em banho maria

Em Fátima, artigos dentro das lojas. Edital camarário saiu. Período de sensibilização aos comerciantes terminou. Efeitos são já visíveis... resta saber por quanto tempo... "Se o vizinho põe, porque não hei-de eu pôr também?" Há que estar atento...



### requentado

A falta de projectos culturais intermunicipais. A região de Leiria deve ser interpretada numa dimensão geográfica supra municipal e vista como património cultural comum, sentando à mesma mesa vários municípios. Aspectos identitários devem sobrepor-se às divisões administrativas, que quase sempre não são coincidentes.





João Lázaro, encenador

# "O teatro faz-se à flor da pele"

entrevista



Quais os planos para os próximos tempos do Te-Ato?

Vamos privilegiar autores portugueses e novos autores. Há muita gente a escrever muito bem e que não é conhecida. Convidamos o escritor Paulo Kellerman a escrever para teatro e vamos avançar com uma peça inédita dele. Vamos continuar a privilegiar os trabalhos de Sandra José e a editar os textos dela, bem como os de Ana Lázaro, que tem tido muito êxito com o projecto *BlockBox*, em Lisboa. Continuaremos a apostar na formação dos nossos actores. Somos como um clube de futebol dos distritais. Todos os anos entra alguém para o Conservatório ou para a Escola Superior de Teatro e Cinema de Lisboa saído do Te-Ato. Vamos voltar a fazer espectáculos para a infância e renovar a nossa linha estética. Já que não temos a nova sala, vamos ter de renovar conceitos e criar um espaço mágico na Sala Jaime Salazar Sampaio, para que as pessoas sintam que estão a viver algo de diferente. Também estamos a preparar as conferências do "professor doutor Túlio Prudêncio", uma entidade que, a seu tempo, aparecerá na cidade de Leiria, e que, uma vez por mês, falará de sexo, política ou futebol, entre outros temas. Finalmente, vamos também apostar no humor inteligente, que é uma das coisas mais difíceis de concretizar em teatro. Andamos à procura de autores que o queiram escrever, mas não queremos coisas bôças.

Existe uma mudança no tipo de actividades típicas...

Voltando a bater num assunto que nos tem preocupado, estamos com uma dificuldade tremenda com as instalações. Por não termos tido a oportunidade de ficar com a sala prevista para a Praça Eça de Queirós, no centro histórico de Leiria, alterámos completamente o modelo conceptual do Te-Ato. O teatro como nós o concebemos é o reflexo da actualidade. É a única arte que é permanentemente actual. O mundo contemporâneo tem desafios estéticos e conceptuais lindíssimos que nada têm a ver com o espaço clássico do teatro que conhecemos da plateia versus palco. É uma ideia que é uma mentira. Isso já não existe... aliás, o próprio cinema, ao socorrer-se das três dimensões parece querer dizer-nos que já não basta estar sentado a assistir. É preciso estar dentro das coisas. No teatro, isso também está a acontecer. As pessoas são muito mais participativas hoje. Ora... nós desenvolvemos todo o trabalho conceptual do Te-Ato à pensar nisto: vamos ter um espaço físico que nos iria permitir desenvolver um trabalho estético, sensorial e de envolvimento de espectadores - cheguei a dizer à arquitecta que estava a acompanhar o projecto que

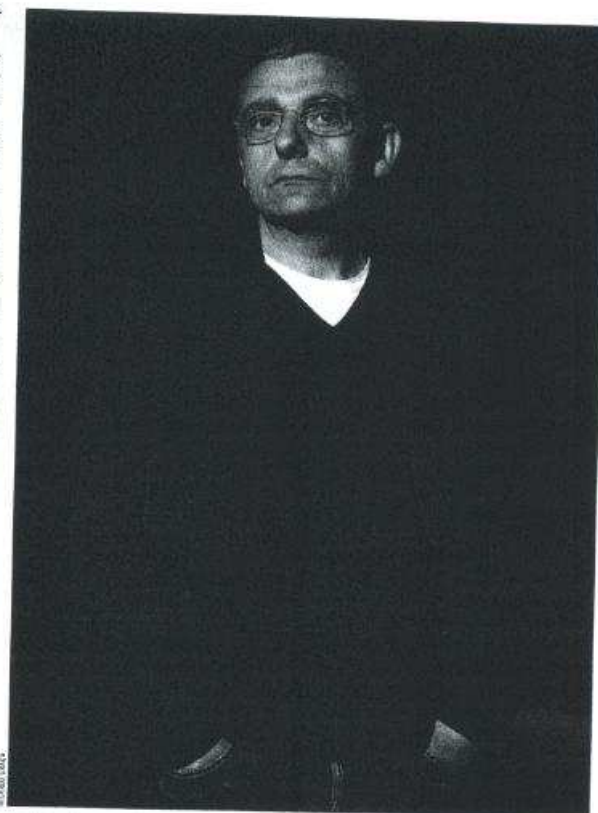

queríamos lançar odres no meio do público... imagens acima e abaixo, um determinado som à direita e outro completamente distinto à esquerda. E ela percebeu toda esta ideia de teatro sensorial e de realidade paralela. O fim do projecto, por acção da autarquia, fez-nos repensar o nosso caminho. Já tínhamos espectáculos apalavrados, até com outras companhias, artistas, músicos e performers que queriam vir para Leiria. E pena,

Não é possível utilizar o Teatro Miguel Franco nesse conceito?

É uma sala clássica. Estes espaços têm de ter uma cultura própria. Quando nos instalámos na garagem que é a sala do Te-Ato, queríamos fazer algo alternativo. Começámos com uma coisa que nos deu imensa visibilidade que foi o *À converso com...* rubrica que acabou por ser adaptada por outras entidades. Permitíam-nos a pessoas dialogar directamente com os convidados. Lembro-me quando veio o Rui Zink que tínhamos 200 pessoas dentro da sala. A sala do Miguel Franco não é de culto. Não tem identidade própria. Naturalmente, é uma sala que pertence à autarquia e que esta tem de dispo-

nibilizar para muitos tipos de espectáculos. E isso está correcto em termos socio-políticos. Mas isso também não cria hábitos nas pessoas e afasta-as. A regularidade é que as atrai. Não vejo as pessoas envolvidas na programação daquela sala e mesmo no José Lúcio da Silva. Há dias, o maestro Alberto Roque dizia, numa conferência promovida pela Adlel, que passam por aquelas salas coisas de baixíssima qualidade... A função dos programadores culturais é estar um passo à frente do público.

Ainda se sente nervoso quando sobe ao palco?

Absolutamente. Muito mau é o actor que não sente qualquer emoção quando representa. Tenho uma regra elementar: ninguém consome tranquilizantes, álcool ou drogas dentro do Te-Ato. Não quero lá ninguém anestesiado. O teatro faz-se à flor da pele. O que sinto, quer tenha um espectador quer tenha mil, é exactamente o mesmo.

Jacinto Silva Duro

## De caderninho preto no bolso

"Sempre fui pequeno e quando subi a um palco foi a primeira vez que vi as pessoas de cima para baixo. Gostei e comecei a fazer teatro." João Lázaro, 52 anos, brinca quando responde às razões que o levaram a aderir às artes cénicas. Mais a sério, diz que as longas horas a ver grandes actores como João Villaret na televisão foram determinantes para a sua carreira teatral. "Havia coisas muito bem feitas. Ainda hoje, fico emocionado quando me lembro de Palmira Bastos a fazer *As dróves morrem de pé!* Era um encanto... e *Almada Negreiros*", conta. Também uma passagem pela política e o "desencanto" que ela lhe motivou o levam a querer passar mensagens e alertas de consciência a partir do palco. A primeira companhia onde actuou ainda é a mesma de hoje, embora com nome e sede diferentes. "Começou como Tear-TAC - Teatro de Amadores das Cortes. Depois fomos para Leiria e mudámos para Teatro de Amadores do Ateneu de Leiria e quando mudámos mais uma vez de casa, adoptámos a designação Te-Ato. Uma história que começou há 33 anos." A peça foi *Retábulo das Maravilhas*, de Cervantes, encenada por Filipe Matias. Livros editados tem dois - *Mulheres à flor da pele* e *Escrever na paredes* - e está já a recolher ideias para o terceiro, sempre com o caderninho preto no bolso.



Última vitória foi a 28 de Março, frente ao Paços de Ferreira

## União de Leiria está há cinco meses sem ganhar

A derrota com o Olhanense (1-0), domingo, marcou o nono jogo consecutivo sem ganhar da União de Leiria em jogos a contar para a 1.ª Liga de futebol profissional. Passam agora cinco meses desde a última vitória da equipa do Lis em jogos desta competição. Foi o Paços de Ferreira, a 28 de Março, o último clube a não conseguir pelo menos um pontinho frente aos leirieneses, na jornada 24 da edição 2009/10 do campeonato.

No Magalhães Pessoa, o goleador Cássio, agora no Rapid de Bucareste, apontou os dois golos dessa vitória, o último dos quais em cima do minuto 90. Kelly Berville fez o tento de honra do adversário. Depois disso, o deserto. Até ao final da temporada 2009/10, com Lito Vidigal como treinador, a União de Leiria perdeu quatro e empatou dois dos seis jogos que restavam. Esta performance negativa terá tido como consequência a fuga de um lugar europeu para o Marítimo, que terminou a competição com mais seis pontos.

Para 2010/11, a União de Leiria mudou de treinador, mas Pedro Caixinha ainda não conseguiu qualquer resultado digno de registo, apesar de ter começado com um empate fora de casa. Vitórias são zero e o facto de em três jogos a equipa que dirige não ter conse-



guir marcar qualquer golo é apontado como factor preocupante, algo que o técnico desvaloriza. Preocupante mesmo é o facto de entrar agora num ciclo de jogos com equipas que lutam por um lugar nas competições europeias. Na próxima jornada, dia 12, recebe o Nacional e uma semana depois visita Guimarães. Até onde vai a sequência de jogos sem ganhar? ■

MS

União de Leiria – Cinco meses sem ganhar				
	28-03-10	Paços Ferreira	Casa	V (2-1)
2009/10	03-04-10	Académica	Fora	E (0-0)
	10-04-10	SC Braga	Casa	D (1-2)
	18-04-10	Nacional	Fora	D (0-2)
	25-04-10	Sporting	Casa	E (1-1)
	02-05-10	Belenenses	Fora	D (2-5)
	08-05-10	FC Porto	Casa	D (1-4)
2010/11	15-08-10	Beira-Mar	Fora	E (0-0)
	22-08-10	Paços Ferreira	Casa	E (0-0)
	29-08-10	Olhanense	Fora	D (0-1)

Leirisport queria ver Mundial no Magalhães Pessoa

## Candidatura ibérica só deverá abranger Lisboa e Porto

A Leirisport, entidade que gere os espaços desportivos do concelho de Leiria, quer continuar a ter grandes eventos no Estádio Municipal Dr. Magalhães Pessoa. Segundo o que o JORNAL DE LEIRIA apurou, mostrou junto da Federação Portuguesa de Futebol (FPF) vontade de entrar na candidatura para o Mundial de futebol de 2018 ou 2022.

No entanto, este desejo poderá não ser concretizado e o Magalhães Pessoa deverá mesmo ficar de fora destas contas. Ao que tudo indica, dos 12 estádios que irão fazer parte da candidatura, apenas três serão em Portugal. São eles Alvalade, Dragão e Luz, precisamente aqueles que respeitam a lotação mínima exigida pela FIFA, associação que gere

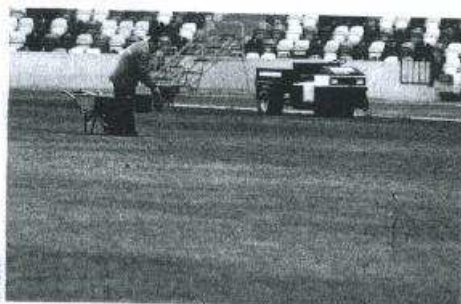

o futebol mundial.

O Municipal não tem a capacidade mínima para um estádio poder receber jogos do Mundial, que é de 40 mil lugares. Em Lei-

ria cabem cerca de 23 mil pessoas. Para o Euro 2004, com a bancada amovível, havia lugar para 30 mil. No site oficial da candidatura, em [www.candidaturaibérica.com](http://www.candidaturaibérica.com), a cidade do Lis

não consta entre as 18 que estão pré-seleccionadas. Portuguesas são apenas duas: Lisboa e Porto. Por isso, estará mesmo fora do roteiro do Mundial de futebol de 2018.

Um grupo de inspecção da FIFA realizou uma visita a Espanha e Portugal, no início desta semana, onde visitaram Barcelona, Madrid, Porto e Lisboa. A candidatura ibérica compete com a Inglaterra, Austrália, candidatura conjunta do Benelux, Qatar, Coreia do Sul, Estados Unidos da América, Japão e Rússia pela organização destas duas competições. Em Dezembro, o Comité Executivo da FIFA decidirá os organizadores dos Campeonatos do Mundo de 2018 e 2022. ■

BREVES

Taça de Portugal

### Festa do futebol com forte componente insular

É já este fim-de-semana, com a primeira eliminatória da Taça de Portugal, que se inicia a competição para as equipas que não disputam as competições profissionais de futebol. Nesta ronda inaugural da 'Festa do futebol' são seis as equipas da região presentes. Curiosamente, metade delas vão jogar contra adversários das regiões autónomas. No entanto, a única que terá de entrar num avião é o Sporting de Pombal (2.ª), que defronta em Lagos, São Miguel, o Operário (2.ª). Da mesma ilha, o Sporting Ideal (3.ª), de Ribeira Grande, visita o Bombaralense, que esta época regressa às competições nacionais. Santa Catarina da Serra recebe o encontro entre o União local (2.ª) e o Juventude Gaula, equipa que se estreia nas provas sob a égide da Federação Portuguesa de Futebol. Nas outras partidas, o Caldas (3.ª) recebe o Oliveira do Bairro (3.ª), o Peniche (3.ª) visita Louzada (2.ª) e o Marinhense (3.ª) recebe o Esperança de Lagos (3.ª).

Liga de Honra

### Fátima entra a perder



O Desportivo de Fátima começou com o pé esquerdo a sua participação na edição 2010/11 da Liga de Honra de futebol, ao perder, em Oliveira de Azeitões, com a Oliveirense por 1-0. Um golo na própria baliza de João Pereira, após uma bola na trave, acabou por ditar o desfecho da partida. Destaque para o guarda-redes Filipe Leão, que defendeu uma grande penalidade. No dia 12 de Setembro a equipa de Diamantino Miranda estreia-se em casa, frente ao Varzim. Entretanto, com a contratação do avançado português Mauro Bastos, ex-Recreativo de Caia, Angola, e do defesa de Cabo Verde Edison Cruz, ex-Gondomar, o Fátima fechou o plantel para 2010/11. ■





REGRESSO. Sporting de Tomar volta a competir na Primeira Divisão de Hóquei em Patins oito anos depois de descer à segunda

## Sporting de Tomar apresentou equipa de hóquei em patins

Oito anos depois da descida os tomarenses regressam ao escalão mais alto do hóquei português

"Dignidade, trabalho e empenhamento". Foram estas as palavras-chave proferidas por Rosa Dias na apresentação do Sporting de Tomar, que começou os trabalhos sábado, dia 28 de Setembro, tendo em vista a presença na Primeira Divisão Nacional de Hóquei em Patins.

O presidente dos «leões» fez o discurso de boas-vindas para mais uma temporada para a qual, sublinhou, o objetivo passa pela manutenção no escalão maior do hóquei em patins português. Não ambicionamos mais do que garan-

tir a manutenção na primeira divisão", sublinhou Rosa Dias.

Dirigentes e técnicos acreditam que com o conjunto de jogadores que formam o plantel a missão é bem possível. "Temos um grupo unido, misturado de experiência e juventude, capaz de lutar em todos os jogos pela vitória", garantiu o treinador Nuno Lopes, que há cinco anos comanda o hóquei tomarense.

Por outro lado a direcção presidida por Rosa Dias tem consciência das dificuldades que o clube atravessa. "Dificuldades que não são desorganização. Estamos a construir a nova sede social, onde estamos a investir verbas de vulto, por isso temos que ser cautelosos com os gastos com a equipa. Temos tudo controlado e garanto que não vão haver problemas financeiros", referiu Rosa Dias.

A subida da equipa principal ao escalão maior do hóquei português não impede que o Sporting de Tomar continue a apostar forte nos escalões de formação e na patinagem artística. "Temos um futuro para continuar, somos fortes na formação e vamos continuar a manter todos os escalões de jovens e não deixaremos também de acarinhar os veteranos e a patinagem artística, que tão bem têm representado o Sporting de Tomar", referiu o presidente.

Nuno Lopes, vai continuar a ser o treinador principal, confia plenamente no plantel que tem à sua disposição, sabe que vai ser preciso trabalhar muito para ganhar o desafio da permanência. "Sinto-me mais treinador e acredito que também os jogadores vão ter maior ambição do que tinham até aqui. Vamos ter que solidificar esta situação e acredito plenamente que vamos dar muitas alegrias aos amantes do hóquei em Tomar", garantiu.

O plantel que tem à sua disposição é composto pelos reforços, Mácio Ornelas (ex-Porto Santo), João Lomba (ex-juventude Outense), Rui Alves (ex-União do Futroncamento), Nuno Domingues (ex-Marinhense). Da época passada ficou o núcleo duro, Fábio Guerra, Orlando Fernandes, Gonçalo Santos, Gonçalo Faviinha, Ivo Silva, Esteves e Tiago Barros.

domínio, enquanto o Fátima teve as melhores ocasiões dos primeiros 45 minutos, mostrando-se bastante perigoso no capítulo da finalização.

Na segunda parte o jogo tornou-se mais equilibrado, mas João Pereira borrou a pintura, com um auto-golo aos 55', quando tentou cortar um cruzamento rasteiro. Poucos minutos depois Filipe Leão fez uma grande defesa, e João Pereira, ao tentar opor-se a um remate de rissaca da Oliveirense toca a bola com a mão. Penalti no entender do árbitro, embora o lance tenha sido muito à queima-roupa. Na conversão Ricardo Sousa

atirou para uma grande defesa do guarda-redes do Fátima, Filipe Leão, que aliás esteve muito bem durante todo o jogo.

Assubstituições de Diamantino Miranda revelaram-se inoperantes, e a alteração tática também não ajudou. No entanto o Fátima dominou o jogo até final, pecando apenas na finalização. No último minuto até poderiam ter empatado com Rui Baião sozinho na área a cabecear ao lado.

No próximo fim-de-semana o campeonato para devido aos jogos das selecções, sendo que o próximo jogo será no dia 12 de Setembro, com a realização desse Fátima

## Torneio Asas de Portugal em Santarém

Numa produção da JIP - João Isidro Produções vai realizar-se em Santarém o Torneio "Asas de Portugal" em aeromodelismo com voo circular e R/C, nos próximos dias 3, 4 e 5 de Setembro.

O Torneio conta com o apoio e organização da Câmara Municipal de Santarém, Scalabisport e SAM - Society of Antique Modellers Portugal/74. Disputa-se no Campo Emílio Infante da Câmara (antigo campo da feira).

Participam no torneio especialistas de Portugal, Espanha, Inglaterra, Reino Unido, País de Gales, Escócia, Irlanda, Austrália, Colômbia, E.U.A, Canadá, Ucrânia, Moldávia, Itália, Finlândia, Holanda e Rússia. As inscrições podem ser feitas no local da prova.

## 1º Torneio de Futebol de Onze de Vale de Cavalos

Organizado pela Secção de Futebol da Sociedade Recreativa Valcavalense disputa-se nos dias 18 e 19 de Setembro, no Campo de Futebol de Vale de Cavalos, Chamusca, o 1º Torneio de Futebol de Onze.

No dia 18, sábado, a partir das 15h30, jogam as equipas de "Os Caixeiros" - Benfica do Ribatejo, e às 18h00 joga a SR Valcavalense com o Atlético de Pernes. Domingo dia 19, às 15h30, disputa-se o jogo para atribuição do 3º e 4º lugar. Às 18h00 disputa-se a final do torneio. Às 20h00 será feita a entrega de prémios.

## Ações promocionais na Decathlon

A Decathlon vai desenvolver nos dias 4 e 11 de Setembro, na sua loja de Santarém das 11h30 às 13h00 acções promocionais de futebol. As acções são promovidas pela Academia Sporting de Santarém e são destinadas a crianças com idades compreendidas entre os 4 e os 15 anos. Contam com alguns jogadores e técnicos com formação Sporting. Para participar basta só aparecer no local.

## Fátima entrou a perder a Liga de Honra

O Fátima entrou da pior maneira neste ano da Liga de Honra, agora denominada Liga Orangina, com um auto-golo de o Pereira. A equipa fatimense perdeu claramente 1-0 frente à Oliveirense.

O Fátima apresentou-se em Oliveira Azereis sem Veríssimo, uma baixa de na hora que se fez sentir na equipenense. A Oliveirense entrou melhor logo e dominou toda a primeira parte, no entanto tirar grande partido desse

Varzim a contar para a 2ª jornada da Liga Orangina.

## MAURO E EDSON SÃO REFORÇOS DO FÁTIMA

Mauro Bastos, ponta-de-lança de 31 anos proveniente do Recreativo de Caála (Angola) e Edson Cruz, médio de 22 anos que na última época representou o Gondomar são reforços do Centro Desportivo de Fátima. Com a chegada dos dois jogadores, o plantel orientado por Diamantino Miranda está fechado.

ju-  
tivo  
ende  
o de  
ante  
para  
o?



Liga de Honra

## Fátima começa campeonato a perder

Foi um lance infeliz do defesa João Pereira, aos 55 minutos, que ditou a derrota do Fátima em Oliveira de Azeméis na jornada de inauguração da Liga Oranjinha. O auto-golo do ex-jogador do Benfica, contrariou a boa primeira parte que a equipa de Diamantino fez, que ainda viu o Oliveirense desperdiçar um penálti - causado

também pelo agorrido João Pereira - em que a bola terminou nas mãos do guarda-redes titular Leão.

Neste fim-de-semana o campeonato é interrompido por causa dos jogos das selecções nacionais, estando a 2.ª jornada (Fátima-Varzim) marcada para o domingo seguinte, dia 12 de Setembro.

Divisão Principal

## Amiense confirma participação

O episódio da indefinição directiva do Amiense culminou no passado dia 30 de Agosto com a confirmação da participação no campeonato distrital da Associação de Futebol de Santarém. Relembre-se que na semana passada, após contactos encetados com os então futuros dirigentes, a AFS adiou as duas primeiras jornadas do clube de Amiais - jogos com o Torres Novas no dia 5 e com o Fazendense no dia 9.

António Parreira será o presidente da direcção durante o mandato de um ano que agora se inicia. A apenas uma semana do começo do campeonato, a direcção ainda não tinha data marcada para a tomada de posse, uma vez que "a prioridade é a preparação da equipa de seniores", segundo revelou o presidente António Parreira. No entanto, a confirmar que o Amiense tem um sólido volume associativo, o elenco incluirá vários nomes conhecidos em Amiais. Na direcção entra também o actual presi-

dente da Junta de Freguesia de Amiais de Baixo, César Rei, e no Conselho Fiscal ficará o Padre António Pereira (antigo presidente) e Joaquim Louro. Adolfo Mineiro continuará a presidir à Assembleia-geral.

No que respeita à direcção da secção de futebol, João Jacinto e Manuel Joaquim serão os homens do leme. No plano desportivo, o treinador da equipa de seniores será Gabriel Barra, um homem da casa que em tempos também orientou o União de Tomar.

O plantel é ainda uma incógnita, sendo por isso impossível de conceber o posicionamento do Amiense à partida para o campeonato da Divisão Principal. É, contudo, certo que apenas quatro ou cinco jogadores da época passada transitarão para a nova equipa, que será maioritariamente alimentada pelos recursos jovens do clube e por alguns jogadores que alinharam pelo Amiense em anos anteriores e que estavam neste momento sem clube.



Para terminar a pré-época em beleza, o Samora venceu a sua primeira Taça do Município

Divisão principal

## Distrital arranca domingo

**Acabaram-se as experiências e os particulares amigáveis** - está aí a bola a competir. O campeonato distrital da Divisão Principal começa já o domingo, dia 5, sem duas equipas.

Torres Novas e Amiense têm mais uma semana para apurar as suas táticas entrando em campo apenas no dia 12, devido ao adiamento dos dois primeiros jogos do Amiense.

Quem ficou pouco satisfeito com esta alteração de última hora foram os homens do Fazendense. Orientada por Filipe Rego, a equipa sente-se lesada por não poder dispu-

tar a 2.ª jornada em casa, frente ao Amiense, vindo assim a jogar em casa apenas à 4.ª jornada. Certo é que o Fazendense começa a época a matar, medindo forças com os seus principais concorrentes aos lugares do topo: a 1.ª jornada é no Cartaxo e a 3.ª é em Torres Novas.

Além do jogo imprevisível entre Cartaxo e Fazendense, a 1.ª jornada tem outros encontros que prometem suscitar interesse: U. Tomar-Benavente, Samora-Mação, Ouriense-Ouriense e Pego-Alcanenense.

**Últimos torneios**  
O Torneio das Fazen-

das disputou-se no passado fim-de-semana entre Fazendense, da Divisão Principal, e Goleganense, Empregados do Comércio e União da Chamusca, os três da Secundária. Na final de domingo, o Fazendense empatou com o Empregados do Comércio, 1-1. No desempate das grandes penalidades, os escalabitanos Calheiros levaram a melhor por 5-4 e arrecadaram o troféu deste torneio amigável.

Na disputa do 3.º lugar, o Goleganense venceu o U. Chamusca por 2-1, também no domingo. Mais a sul, no complexo desportivo dos Camarinhas, em

Benavente, o Samora Correira venceu a sua primeira Taça do Município (5.ª edição), ao derrotar na final a turma de Benavente. Estas duas equipas da Divisão Principal não conseguiram marcar golos na final, disputada numa tórrida hora de almoço.

Nos penáltis, o Samora venceu 4-2 graças ao guarda-redes Carrelhas, que defendeu três lances e "ofereceu" a taça aos axadrezados.

Dois equipas da Divisão Secundária ficaram nos últimos lugares: o Porto Alto garantiu o 3.º lugar, ao vencer o Barrosense por 2-0, na mesma manhã quente.

Taça de Portugal

## Riachense em Cesar e Monsanto isento

O sorteio da primeira eliminatória da Taça de Portugal, a realizar dia 5 de Setembro às 16 horas, ditou sortes diferentes para os dois clubes ribatejanos. Enquanto o Monsanto ficou isento o Riachense terá de se deslo-

car a Cesar, no concelho de Oliveira de Azeméis. O Riachense vai assim defrontar uma equipa do escalão imediatamente acima do seu, uma vez que o Cesarense subiu nesta época à 2.ª Divisão Nacional.

Entretanto também já foi sorteado o calendário do campeonato da 3.ª Divisão Nacional, onde participam os dois clubes. Na primeira jornada, disputada no dia 12 de Setembro, o Monsanto joga em Caste-

lo Branco enquanto o Riachense recebe o Sourense. O encontro entre vizinhos acontece logo na 2.ª jornada, com um Monsanto-Riachense no municipal de Alcanena, a casa emprestada do Monsanto.

# TRUXI

• ACESSÓRIOS PARA AUTOMÓVEIS  
• FERRAMENTAS **USING**

**FRACOM**

SOCIEDADE DE COMÉRCIO AGRO-INDUSTRIAL, LDA  
**CASA DAS BORRACHAS**

• EQUIPAMENTOS PARA  
• OFICINAS DE REPARAÇÕES  
• ESTAÇÕES DE SERVIÇO

• ESTANTES  
• PRATELEIRAS  
• SUC

Rua Dr. Teixeira Guedes, 20A - Tels. 243 303 270 (geral) - 243 303 271 (balcão Pagos)  
243 303 272 (Contabilidade) - Fax 243 303 276  
243 303 274 (Zona Industrial - Máq. e Ferramentas)

Zona Industrial  
Tel. e Fax 243 351 596  
Apartado 80 - 2001 SANTARÉM Codex



Turismo sazonal dificulta contratação de profissionais

## Pessoal não qualificado fragiliza sector da restauração

Apesar de ter melhorado significativamente com a abertura de vários cursos profissionais e superiores, a situação do turismo está longe de ser a melhor no que respeita aos recursos humanos qualificados, especialmente no sector da restauração e cafetaria. As escolas dizem que os empresários são avessos à mudança trazida pelos diplomados. Os empregadores, por sua vez, atribuem culpas à sazonalidade do turismo nacional, que não permite contratar profissionais a tempo inteiro.

A directora da Escola Superior de Turismo e Tecnologia do Mar, de Peniche, Teresa Mouga, explica que a formação superior em cursos de turismo ainda é relativamente recente, tendo começado há cerca de dez anos. Por isso, apesar da elevada procura por parte de alunos, e do grande índice de empregabilidade destas licenciaturas, o profissionalismo "ainda não se generalizou".

O subdirector da escola superior, Paulo Almeida, nota que os principais receptores de licenciados são os hotéis, "porque dão perspectivas de carreira que não oferecem os cafés ou restaurantes". Normalmente, estes últimos são empresas familiares que têm dificuldade em integrar licenciados, seja por limitações das próprias infra-estruturas, ou porque os proprietários são avessos à mudança, exemplifica o professor.

Teresa Mouga acrescenta que a qualidade do produto turístico não pode ser muito boa quando o empregador ainda prefere pagar menos a pessoal não qualificado.

Susana Nogueira, directora da Escola Profissional de Leiria, que ministra o curso de Técnico de Cozinha/Pastelaria e inaugurou este mês o curso de Recepção, garante que a formação profissional nesta área do turismo tem a maior procura por parte dos alunos, assim como a maior empregabilidade. Alguns dos alunos até prosseguem estudos superiores. Reconhece, contudo, que ainda existe uma "lacuna" e faltam recursos humanos qualificados em muitos estabelecimentos turísticos.

A directora da Escola Profissional da Nazaré, Ana Paula Reis, acredita que, "para ser um bom produto, o turismo tem de ter qualidade", e isso, diz, "só se consegue com formação de recursos humanos".

"Olhando para a região Centro, vemos que existe défice na qualificação de recursos, o que se prende com vários factores", nota a directora. Para Ana Paula Reis, o principal culpado é o empresário que, ao contratar um indivíduo não qualificado, - apesar de ser mais



barato - não retira dele a máxima rentabilidade; o próprio indivíduo contratado também olha para a profissão como "pobre", "temporária", de "recurso". Quanto ao consumidor, é culpado porque sabe que um estabelecimento não prima pelo profissionalismo e continua a frequentá-lo, nota a directora.

Outro problema do sector, sublinha a professora, "é que dá mais do mesmo, seja ao nível das infra-estruturas, seja ao nível das ementas". Não existem restaurantes típicos a funcionar fora de horas nem restaurantes *gourmet*, exemplifica. "As ofertas novas têm saída. Mas, modo geral, os empresários ainda são avessos à mudança." A oferta diversificada acabaria com o estrangulamento do turismo sazonal.

### EMPRESÁRIOS DEBATAM-SE COM SAZONALIDADE

O Sindicato dos Trabalhadores da Indústria de Hotelaria, Turismo, Restaurantes e Similares do Centro defendeu recentemente, em comunicado de imprensa, que na hotelaria e na restauração do distrito de Leiria, além da precariedade, assiste-se ao fenómeno do recurso à mão-de-obra clandestina.

Segundo a direcção do sindicato, "a crise que todos apregoam tem servido para aumentar os ritmos de trabalho, através da diminuição dos quadros de pessoal e, por outro lado, prolifera a utilização abusi-

va do recurso aos jovens estagiários que, como carne para canhão, substituem trabalhadores efectivos". A situação, acrescenta, "diminui a qualidade do serviço aos clientes, o que é indirectamente um mau contributo para o futuro do sector".

O presidente da Associação Empresarial Ourém-Fátima (Aci-so), Pedro Pereira, justifica a fraca profissionalização com a sazonalidade que caracteriza o turismo nacional. "Não é possível ter um quadro de pessoal permanente e estável quando a ocupação dos hotéis se concentra em dois meses."

Pedro Pereira sublinha que já existe muita gente qualificada nas agências de viagens, nas *rent-a-car*, também na área da cozinha - onde a ASAE teve um forte contributo - mas "é difícil para os empresários assegurar postos de trabalho para profissionais qualificados todo o ano".

No caso de Ourém, "quanto mais eventos tiverem lugar, além dos que são previstos pelo Santuário,

mais fácil será para os empresários manter os estabelecimentos abertos todo o ano, e contribuir para empregos estáveis, com perspectivas de carreira". Para o presidente da Aci-so, "é a forte dependência do turismo religioso que desalinha a gestão dos recursos humanos". O mesmo acontece junto às praias, que dependem bastante do produto mar e sol.

Alexandra e Joana Conde, sócias da empresa Iguarias do Tempo, trabalham em restauração e catering com um conjunto fixo de 20 elementos, mas, nos grandes eventos, têm necessidade de contratar muitos mais. Para isso, têm recorrido à gente vinda de escolas de hotelaria da região. Apesar de reconhecerem algumas melhorias nos últimos anos, as empresárias lamentam que, em Portugal, qualquer pessoa de bandeja na mão seja "habilitada" para servir num café, ou num restaurante. ■

Daniela Franco Sousa

### Regras de ouro no atendimento ao público:

- ✓ Formação prática, ao nível do acolhimento e do atendimento, para que não falhe nem a componente técnica nem a relação com o cliente;
- ✓ Boa apresentação, que inclua cuidados com a higiene;
- ✓ Boa capacidade de comunicação, que pressupõe domínio de línguas e empatia com o cliente;
- ✓ Ser bom relações públicas, de forma a captar bons contactos para a empresa e promover os seus produtos;
- ✓ Perceber que uma reclamação não é uma crítica pessoal, mas apenas uma falha no serviço;
- ✓ Ter como primeiro objectivo a fidelização do cliente;
- ✓ Ter uma política para o turismo (atender pensando na classe, ou na região que está a promover, e não cair em individualismos).

### Turismo perdeu 30 mil empregos desde 2008

Dados recentes do Instituto Nacional de Estatística notam que, nos últimos dois anos, apesar de terem aumentado mais as empresas criadas do que as encerradas, o turismo eliminou perto de 30 mil empregos - existem hoje 287 mil trabalhadores. O despedimento foi para muitos empregadores a forma encontrada para lidar com a quebra de receitas. ■



# Sindicatos denunciam mão-de-obra ilegal na hotelaria

Turismo → Pedida mais fiscalização às condições de trabalho em Leiria

Há um aumento da mão-de-obra clandestina no turismo, em Pátima e no distrito de Leiria, um expediente que resulta das dificuldades por que passa o sector. A denúncia é do Sindicato dos Trabalhadores da Indústria de Hotelaria, Turismo, Restaurantes e Similares do Centro, que reclama mais fiscalização da Autoridade para as Condições do Trabalho.

Numa visita a estabelecimentos dos concelhos de Ourém, Leiria, Marinha Grande, Peniche e Caldas da Rainha, o sindicato detectou um crescimento da mão-de-obra clandestina, sobretudo em unidades de alojamento, mas, também, na restauração. "Existem trabalhadores contratados neste período de Verão que não são declarados e muitas vezes recebem mesmo em dinheiro. As empresas não fazem os descontos para a Segurança Social nem pagam impostos", acusa António Baião, presidente da estrutura afectada à CGTP.

Confrontado com dados do INE - Instituto Nacional de Estatística recentemente publicados, que dão conta da destruição de 30

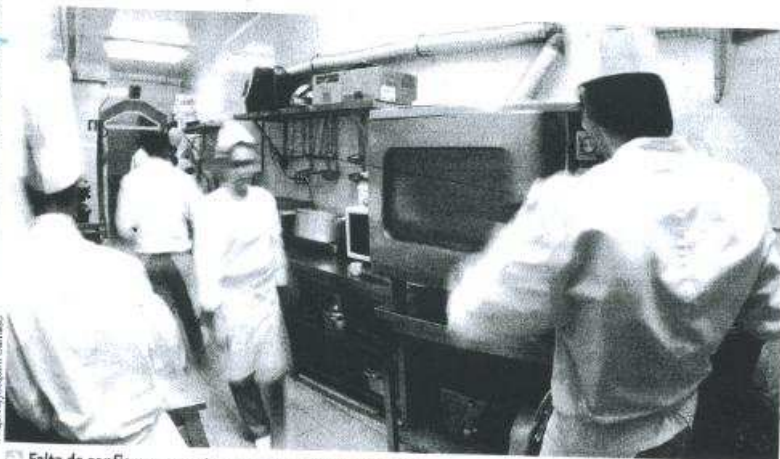

Falta de confiança no sector aumenta trabalho precário

mil empregos no turismo desde 2008, António Baião admite que há uma redução dos quadros de pessoal, mas avança uma leitura complementar: muitos postos de trabalho estão a ser ocupados por trabalhadores não declarados, contratos precários ou empresas em regime de outsourcing, o que tem como efeito, na opinião do dirigente, uma diminuição da qualidade do serviço prestado aos clientes. "Em alguns casos, o desenvolvi-

mento da actividade turística está a ser feito à custa dos direitos dos trabalhadores", critica.

Perante este quadro, o Sindicato da Hotelaria do Centro reclama a intervenção da ACT - Autoridade para as Condições do Trabalho. "Seria extremamente importante que a ACT tivesse condições objectivas para regularizar as relações de trabalho no nosso sector", afirma António Baião, pedindo mais fiscalizações e maior rapidez. Ora, o que acontece é, aparentemente, o contrário. "Por vezes, a ACT actua muito tarde. Dizem que há dificuldades no número de inspectores. No distrito de Leiria é essencialmente esta a situação: falta de meios", aponta o dirigente.

Nesta ronda, o sindicato detectou ainda outras irregularidades: trabalho além do horário sem remuneração extraordinária, errada classificação profissional com prejuízo para os tra-

balhadores, salários abaixo da tabela. Tudo condições que tornam apetecível a emigração, cada vez mais frequente. "Hoje temos muitos profissionais a sair para outros países, sobretudo em África", descreve António Baião.

No distrito de Leiria, estima-se que os hotéis e restaurantes empreguem quatro a cinco mil pessoas.

Cláudio Garcia  
claudio.garcia@regiao-leiria.pt

## ABERTAS INSCRIÇÕES PARA MISSÃO A ANGOLA

Estão abertas inscrições para uma missão empresarial a Angola que vai decorrer de 31 de Outubro a 6 de Novembro, organizada pela NERLEI - Associação Empresarial da Região de Leiria.

Com tem sido hábito, o programa da visita envolve reuniões individuais de trabalho com empresários e instituições locais, além de sessões conjuntas de esclarecimento sobre o mercado.

A missão tem carácter multi-sectorial e as empresas participantes são apoiadas até 45 por cento nas despesas elegíveis.

## SONIGATE VAI TER NOVAS INSTALAÇÕES

Acaba de arrancar a construção das novas instalações da Sonigate Leiritrónica, um edifício com seis mil metros quadrados na zona industrial da Barosa, em Leiria. Uma das principais apostas do projecto é o auditório profissional, que vai ter um espaço para actuação de bandas. José Marques, gerente da empresa, pretende que os clientes possam "experimentar os mais diversos instrumentos e equipamentos e terem momentos de pura distração".

A oferta da Sonigate vai desde a informática, electrónica e vigilância até à comunicação, audiovisual, iluminação, electrodomésticos e ferramentas. As novas instalações, a inaugurar em 2011, serão um hipermercado de tecnologia com todos os produtos expostos, o que não acontece actualmente, uma vez 30 por cento das referências encontram-se guardadas em armazém.

Com 40 colaboradores, a Sonigate Leiritrónica vai concentrar no mesmo edifício, com dois pisos, as actividades de revenda e venda a retalho.

## Bancos ganharam mais dinheiro no distrito em 2009

Os bancos concederam mais crédito e captaram mais depósitos, no ano passado, em Leiria, não obstante a desaceleração geral da actividade do sector, causada por um ciclo económico recessivo.

De acordo com o último relatório da Associação Portuguesa de Bancos (APB), o negócio financeiro (semi-soma do crédito e dos depósitos) por balcão ascendeu a 25,5 milhões de euros, uma subida de aproximadamente dois por cento face a 2009. O negócio fi-

nanceiro per capita cresceu para 16,367 euros, um valor que apenas fica atrás de Lisboa, Faro e Porto.

No distrito de Leiria, tal como no exercício anterior, o total de depósitos, considerado o saldo a 31 de Dezembro, cresceu mais do que o crédito concedido, tanto em termos absolutos como relativos. As poupanças passaram de 5,538 milhões para 5,836 milhões de euros, enquanto os empréstimos a particulares e empresas subiram de 8,957 milhões para 9,203 milhões.

No entanto, 2009 fica marcado por um abrandamento do dinamismo da banca nestes dois indicadores, um efeito da crise internacional.

No ano passado, em que se registaram mínimos históricos nas taxas de juro, a actividade do sector foi influenciada pela subida do desemprego e pela contracção do consumo. Neste contexto, o crédito de cobrança duvidosa sofreu um agravamento (-53,1%) que está directamente relacionado com a degradação da con-

juntura económica.

Com a margem financeira e dos serviços bancários a reduzirem-se, o resultado líquido acumulado do sector diminuiu 525 milhões de euros (-24,1%) em 2009, essencialmente devido "ao considerável esforço no reforço das provisões e no reconhecimento de imparidades", refere a APB.

Em Dezembro de 2009, os bancos mantinham 294 balcões no distrito de Leiria, mais cinco do que um ano antes. A maioria situa-se nos concelhos de Le-

iria, Pombal, Alcobaça, Caldas da Rainha e Marinha Grande. Caixa Geral de Depósitos, BCP, BES, BPI e Santander são as instituições mais representadas. A nível nacional, o número de balcões aumentou, mas os bancos têm procurado abrir canais alternativos de contacto com os clientes, onde se incluem os promotores externos, como é o caso das agências imobiliárias na colocação de crédito à habitação ou dos agentes de seguros na venda de produtos de bancaseguros.



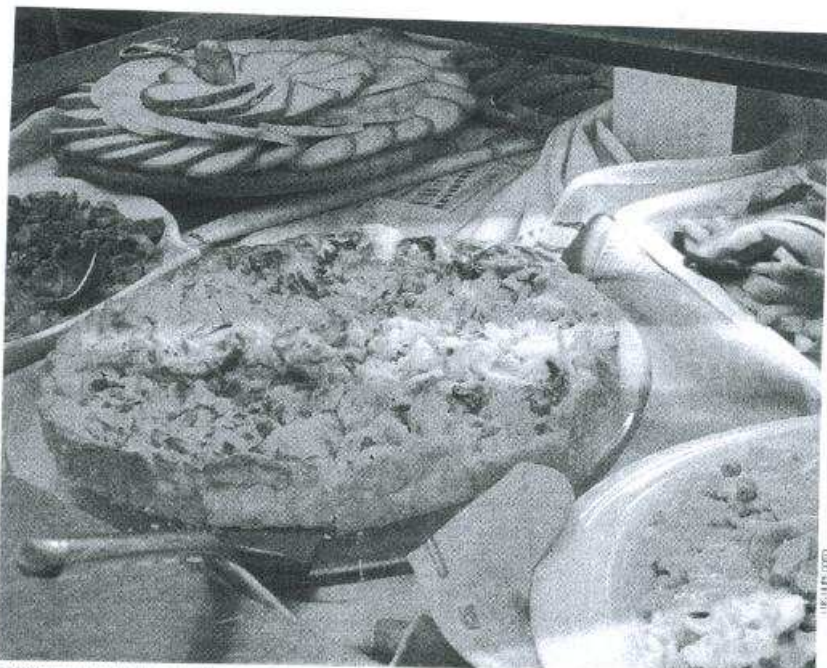

GASTRONOMIA regional no centro das atenções até dia 12

com o desenrolar da iniciativa.

"Não fiquei satisfeito, porque houve dinâmicas diferentes em cada município" explicou aquele responsável, que já reuniu com a Amel, no sentido de promover a próxima edição com a

associação e não com cada câmara individualmente.

#### Animação acompanha repasto

O Festival conta também com uma vertente de animação, com

um programa diário, de caráter regional, que sobe ao palco todas as noites, a partir das 21h, e contará com as atuações do Grupo de Música Popular 'Tradições' (dia 4), Rancho Folclórico do Penedo, Batalha, (dia 5),

SwingSamp, Leiria, (dia 6), Rancho Folclórico de Picassinos, Marinha Grande, (dia 7), Grupo de Concertinas da Condição, Ourém, (dia 8), Trovadores da Valdeira, Pombal, (dia 9), Trupégo-Grupo de Teatro, Porto

de Mós, (dia 10), Escola de Dança Diogo de Carvalho (dia 11), e a peça O Nariz - Teatro do Grupo Sementinha Story, do grupo de teatro O Nariz (dia 12).

Presentes, vão estar também diversos certames, como a Associação de Desenvolvimento da Alta Estremadura com vinhos, licores e compotas, o Agrário Museu Municipal Dona Julianna e Molho de Papel com produtos biológicos, farinha e cereais regionais, a Americana com livros,

Doces Gourmet Pastelarias com doces regionais, Geladaria Ikerber com gelados, as Grutas de Mira de Aire com ervas aromáticas, a Junta de Freguesia de Leiria com a moirada de arroz, o Rancho Folclórico do Freixial com bolos das festas, e Filomena Nogueira com frutas da região.

Em paralelo, decorre a XIII Feira do Mel, numa organização da Associação de Apicultores da Região de Leiria, com produtos confeccionados à base de mel.

<b>BATALHA</b> Pérola do Fetal	<b>ESCOLAS</b> PROFISSIONAIS E DE HOTELARIA DE LEIRIA E FÁTIMA
<b>LEIRIA</b> Pontual	<b>TURISMO DO CENTRO</b> Temudo's / Agrupamento Gestor da Carne Marinhoa DOP (Aveiro)
<b>MARINHA GRANDE</b> A Paliota	<b>TURISMO DE LISBOA</b> E VALE DO TEJO Isberna do Alfiante (Lapa)
<b>OURÉM</b> Canto da Vila	<b>TURISMO DO OESTE</b> Restaurante Estelas (Peniche)
<b>POMBAL</b> A Forja	
<b>PORTO DE MÓS</b> Adega do Luís	
<b>LEITÃO DA BOA VISTA</b> Restaurante Pinto	

## ENQUERITO

■ **LUIS**  
**RIBEIRO**  
■ 31 anos  
■ Leiria



Bacalhau à Gomes de Sá. Este é o prato que Luis Ribeiro mais gosta de confeccionar e cujos elogios dos amigos e familiares mais se fazem notar. Quanto aos segredos utilizados na cozinha, o ingrediente mais utilizado é a salsa. "Dá um gosto muito especial à comida", contou. Confessando que tentaria ir ao Festival Regional de Gastronomia de Leiria, Luis Ribeiro diz que os seus pratos favoritos são funje de peito alto (prato típico angolano, que pode ser preparado com carne de vaca, carne seca e óleo de palma, acompanhado com feijão e ervas de mandioca), cozido à portuguesa e muamba de galinha.

Carneiro guisado é o prato a que Gracinda Santos não consegue resistir, admitindo que, "de vez em quando", vem a Leiria "so para saborear aquela refeição". No entanto, confessa comer de tudo um pouco, "porque tudo é bom". Quanto ao prato que melhor sabe confeccionar, Gracinda Santos aponta para o cozido à portuguesa. "Os meus ingredientes secretos são isso mesmo, secretos, por isso não revelo", referiu, confessando não pensar ir ao Festival de Gastronomia de Leiria, "mas nunca se sabe".

**GRACINDA SANTOS**  
Memória



■ **PAULO**  
**MENDES**  
■ 37 anos  
■ Leiria



"Vou ao Festival de Gastronomia de Leiria", começou por dizer Paulo Mendes, confessando não gostar de cozinhar. No entanto, refere que o seu prato "especial", quando junta os amigos à mesa, é o mexilhão, onde não faz uso de ingredientes secretos. "Faço um refogado simples de cebola, tomate, azeite...o normal", frisou. Em relação aos seus pratos favoritos, Paulo Mendes confessou não conseguir resistir a um bom bacalhau com natas, ao arroz de pato e ao cabrito assado no forno.

Lasanha, boa comida brasileira, feijoadas e peixe no forno são alguns dos pratos a que Karissa Silva não consegue resistir. "Não gosto muito de carne, por isso, prefiro outro tipo de pratos", frisou. Como refeição que mais gosta de confeccionar, a jovem refere a lasanha, admitindo que não tentaria ir ao Festival Regional de Gastronomia de Leiria.

■ **KARISSA**  
**SILVA**  
■ 17 anos  
■ Leiria



■ **JOSÉ**  
**PIRES**  
■ 35 anos  
■ Porto  
do Carro,  
Maceira



O Festival Regional de Gastronomia de Leiria tem um cliente habitual. José Pires é um assíduo frequentador do certame e assegura: "este ano marcarei a presença pelo menos um dia". Confessando que não costuma cozinhar com frequência, José Pires diz que o prato que lhe dá mais prazer confeccionar e que costuma receber os maiores elogios é o bacalhau à brás, revelando o seu ingrediente secreto: "cebola frita". Quanto aos seus pratos gastronómicos favoritos, José Pires aponta para o cozido à portuguesa, feijoadas e arroz de tamboril.

A presença de Cláudia Jerónimo na edição de 2010 do certame gastronómico que vai ter lugar no Marachão, em Leiria, é uma certeza. Lutas com natas e camarão é a sua especialidade onde o segredo para o sucesso não está em nenhum ingrediente específico. "O meu segredo é a intuição que, na cozinha, tem muita importância", sublinhou. Quanto aos seus pratos favoritos, Cláudia Jerónimo confessa não ser muito adepta de carne, pelo que a sua escolha recai sobre o marisco e "um bom linguado".

■ **CLÁUDIA**  
**GERÓNIMO**  
■ 36 anos  
■ Leiria





# Festival de gastronomia abre sábado no Marachão

**Aposta** → Cozinha de autor, produtos biológicos, gelados, ranchos e teatro animam evento

O XVIII Festival Regional de Gastronomia de Leiria é inaugurado sábado e prolonga-se até ao dia 12, um domingo.

O Marachão, junto ao rio Lis, vai acolher durante uma semana dez restaurantes – representativos de cada um dos seis concelhos da região – duas escolas profissionais e mais três restaurantes convidados que irão representar Entidades Regionais de Turismo vizinhas.

O evento, promovido pelo Turismo Leiria-Fátima e Câmara de Leiria, abre todos os dias entre as 18 e as 24 horas. Sublinha a organização que o tema escolhido, "Do Mar à Serra, Sabores da nossa Terra", tem como finalidade promover o evento pela riqueza histórica, tradicional e variada da gastronomia da região de Leiria-Fátima.

## Os eleitos

### Restaurantes

Barcelos - Pérola do Mar  
Lousã - Portuêl  
Pinto (Leitão da Boa Vista)  
Marinha Grande - A Palhota  
Ourense - Canto da Vila  
Pombal - A Forja  
Bomfim - Adega do Luís

### Restaurantes convidados

Aveiro - Temudus  
Lisboa - Taberna do Alfaite  
Pontevedra - Estelas  
Escolas Profissionais  
Escola Profissional de Leiria  
Escola Profissional de Fátima



Arquivo

## Com mel (e gelados) se chama o público

→ Este ano o evento volta a contar com a Feira do Mel, que vai para a XIII edição, organizada pela Associação de Apicultores da Região de Leiria. Nos stands diversos, o público vai ter ainda acesso a produtos biológicos, doces regionais, gelados, ervas aromáticas e frutas da região.

→ A animação diária, "de cariz regional", destaca a organização, sobe ao palco todas as noites a

partir das 21h30. Bandas, ranchos, concertinas e teatro marcam presença no festival de sábado a 12 de Setembro.

Pela primeira vez decorre neste certame os "Fins-de-semana com Cozinha de Autor", uma iniciativa que "visa levar a gastronomia regional ao contexto mais requintado da cozinha de autor e provar que, em gastronomia, toda a reinvenção tem por base o saber e o sabor tradicional".

## ROMANA NA "FESMONTE"

Chama-se "fesMonte" e realiza-se no fim-de-semana de 10 a 12 de Setembro. A Feira de Gastronomia e Actividades Económicas de Monte Redondo 2010 está marcada para o Largo da Feira de Monte Redondo, freguesia do concelho de Leiria.

Na sexta-feira, dia 12, após a inauguração agendada para as 19 horas a animação estará a cargo dos Make Out, Last Hangover e Nuno Rancho. Às 13h30, o DJ Next encerra o primeiro dia.

## Sábado

14h - espectáculo de Trial 4x4  
20h30 - "Cantar" Centro Social Nossa Senhora da Piedade  
21h Concerto pela Filarmónica "Nossa Senhora da Piedade"  
22h30 - Romana  
00h30 DJ Next

## Domingo

10h - Prova de Orientação (organização "Os Defensores")  
16h - Actuação do Rancho Folclórico "Rosas da Alegria" da Sismaria  
17h - Actuação do Rancho Folclórico "Estrelas das Várzeas"  
18h - Escola de Dança Diogo Carvalho  
21h30 - Wega  
00h30 - DJ KP

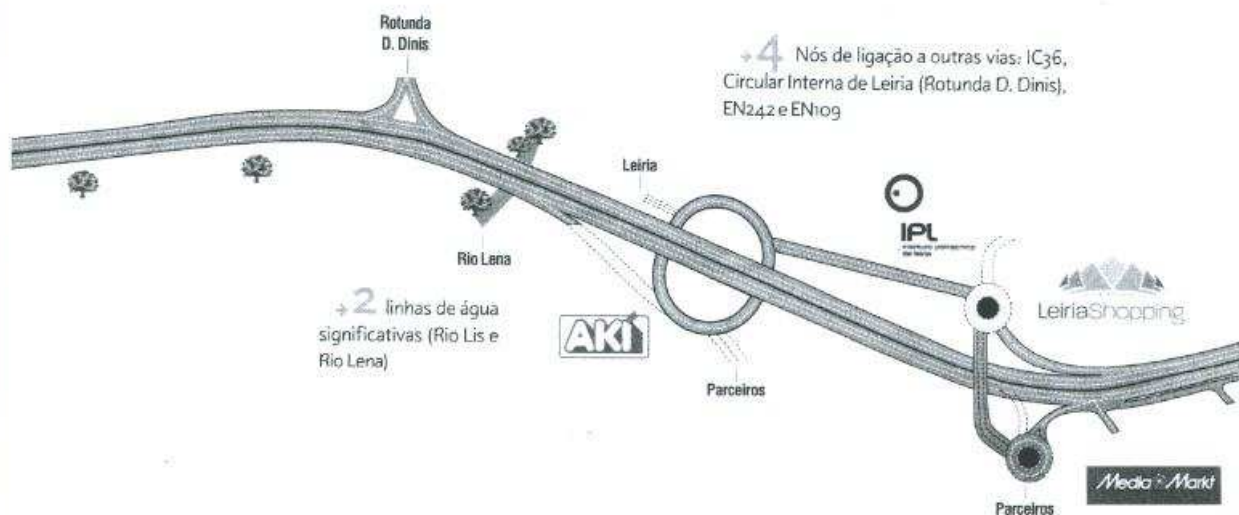



## Avé Maria

Restaurante + Fátima

Ao entrarmos neste restaurante recém-aberto ao público podemos admirar uma fotografia ampliada da casa Nazareno, na qual há dezenas de anos funcionava o restaurante Avé Maria, assim o indica uma interessante tabuleta. A dita fotografia além de ser um precioso documento, revela-nos alguns detalhes da antiga povoação Fátima, hoje cidade e um dos lugares de maior relevo a nível mundial quer no âmbito do sagrado, quer no domínio do turismo religioso. A cidade cresceu para todos os lados, desalmadamente permitam-me a destreza vocabular, na actualidade, o poder tem de limar arestas, reforçar estruturas, arredondar esquinas e dotá-la de equipamentos capazes nas diversas áreas do conhecimento, da cultura e do lazer. Tarefa árdua. Poderá este intróito não vir muito a propósito, no entanto, parece-me acertado pois também o restaurante Avé Maria terá que proceder a algumas afinações na perspectiva do luminoso espaço que lhe dá corpo se transformar numa referência no agressivo e competitivo universo da restauração. O Avé Maria abriu portas no início do mês

de Agosto, em plena época de grandes concentrações de gente - Fátima tenderá a ser centro de interesse de multidões durante todo o ano -, e quando a crise obriga a poucos faustos e muitas poupanças. O Avé Maria apresenta um Meu do Dia - refeição económica composta por sopa, dois pratos, doce ou fruta e água mineral por 10.95. Um preço irrisório, mas a competição é grande. A lista espalha-se por azeites, entradas, saladas, sopas e cremes, ovos, massas, peixe e mariscos, carnes, grelhados e pratos do dia. Os vegetarianos têm ampla possibilidade de escolha. Salvo melhor opinião, a dita lista necessita de rectificações, atrevido-me a sugerir um maior leque de pratos sazonais consubstanciados em produtos da região tratados culinariamente levando em atenção o receituário local. Ao que apurei a vontade de aperfeiçoar o modelo de restaurante é grande. Brevemente lá voltarei, até porque os vinhos vislumbraados também justificam conveniente atenção. Serviço afável e desembaraçado.

Armando Fernandes

## Quinta do Souto da Sé

Vinho Tinto + Aragonês e Trincadeira

No contra-rótulo deste tinto oriundo da Serra de São Mamede (Portalegre), colhemos informações que por si só levam todos os consumidores estudiosos da história do vinho a interessarem-se por ele. Façam favor de ler: "O vinho criado resulta da união de dois lotes das castas Aragonês e Trincadeira, fermentados separadamente em lagar de pia manual, segundo processo tradicional e milenar e estagiados em carvalho francês." Por não ter sido sujeito a filtração o vitivinicultor Miguel Malato Correia recomenda que seja decantado antes de ser servido. Outras informações encontramos nesse contra-rótulo o que é indicação de apuro e respeito por quem o vai apreciar, e nunca é demais enaltecer esta prática. No referente à degustação sublinho a limpidez e brilho que este tinto demonstrou no copo de prova, a intensidade dos aromas a fruta madura, algum mineral e envoltórias a madeira, enquanto na boca surpreendeu positivamente pela potência (13,5,9) sem ser pesado, logo a evidenciar um estrutura equilibrada. Final de boca agradável e guloso. As garrafas que o meu amigo Donato Faria teve a gentileza de me oferecer serão objecto de adequada atenção. É que encerram um vinho vigoroso (colheita de 2008), com taninos arredondados e pujantes, a requerer adequada companhia no tocante a comer. Atrevo-me a lembrar peixes gordos, borrego ou cabrito assados no forno, queijos em meia-cura e curados.

A.F.



www.visapress.pt



# ESTE JORNAL ESTÁ PROTEGIDO POR DIREITOS DE AUTOR.

A SUA COPIA E REPRODUÇÃO TEM DE SER LICENCIADAS.

## DAMOS LICENÇA A QUEM PEDE.

PARA ISSO EXISTE A VISAPRESS. PEÇA JÁ A SUA.

**VISAPRESS** ©

Gestão de Conteúdos dos Media





David Catarino, presidente da Entidade Regional de Turismo de Leiria-Fátima

## "A GASTRONOMIA NÃO SE AFIRMA EM QUILOS DE COMIDA"

Qual a mais valia deste festival para a divulgação desta região de turismo?

A promoção da oferta turística da região é um dos principais vectores da missão que está consignada à Entidade Regional de Turismo de Leiria-Fátima. A variedade e qualidade de produtos disponíveis vai desde o Sol e Mar, ao Turismo de Natureza, ao Touring Cultural e Paisagístico (com grande riqueza de património construído e natural), ao Turismo Religioso, Turismo de Negócios, Turismo de Saúde e Bem-estar Transversal e enriquecedora de toda esta oferta turística e a qualidade da nossa gastronomia.

Com o XVIII Festival Regional de Gastronomia de Leiria pretendemos evidenciar essa qualidade gastronómica, que resulta de grande variedade de ingredientes que são confeccionados com um saber acumulado ao longo de séculos, conforme testemunham os maiores símbolos do nosso percurso histórico – os castelos. Associando-nos ao programa nacional Prove Portugal, apresentamos também restaurantes representativos dos territórios turísticos que conhecemos. Já está pois o festival que este ano adopta a sigla Do mar à serra, sabores da nossa terra, ao serviço da promoção da gastronomia regional integrada num todo que é a gastronomia portuguesa.

Ligar a cozinha de autor à gastronomia regional é uma novidade, neste certame. Mas, a cozinha não é já toda de autor?

Já temos visto a expressão "cozinha de autor" confundida com um tal grau de sofisticação que temos dúvidas se algum turista aprecia aquelas coisas esquisitas. Por outro lado, é também verdade que a qualidade da gastronomia se não afirma em quilos de comida e litros de vinho. Mais uma vez, julgamos que é no meio termo que está a virtude. A importância que queremos dar, através da Escola Profissional de Leiria e



da Escola de Hotelaria de Fátima, à cozinha de autor tem como objectivo estimular o sector da restauração a ter uma preocupação maior com a apresentação dos pratos. Sendo certo que temos qualidade de ingredientes e saber na confecção, queremos dar mais importância à imagem, à apresentação. Vem também nesse sentido o concurso que promovemos em conjunto com a Junta de Freguesia de Leiria e com a Associação de Produtores de Morcela de Arroz, para elaboração de uma entrada com morcela de arroz de Leiria. Este nosso esforço conduz-nos também ao apelo a uma maior preocupação com a formação do pessoal do sector da restauração.

Este é o segundo festival de gastronomia desde que é presidente da Entidade Regional de Turismo de Leiria-Fátima. Que outras novidades gostaria de implementar em novas edições e porquê?

Sem pôr em causa o sucesso alcançado com o evento, importa que, em cada ano, se produza alguma inovação que renove o interesse dos visitantes. Essa inovação é necessária, sobretudo ao nível da animação e da oferta gastronómica que constituem a essência do evento. Para além do exposto, gostaria de aumentar o esforço no sentido de associar mais o festival à animação da cidade e ao rio. Por outro lado, a substituição dos módulos de cozinha e a criação de uma rede de outdoors própria na A 1, na A 8 e na A 17 para promoção do festival e de oferta turística em geral, são propósitos que gostaríamos de concretizar no próximo ano, se as condições orçamentais e a disponibilidade da parceria o permitirem. Ainda ao nível da gastronomia, gostaríamos de projectar um evento ao nível nacional, para promoção da leição da Boa Vista. Há algumas iniciativas já encetadas. Gostaríamos de, no futuro, ajudar a formatar e promover esse evento pois julgamos que é um

dos produtos que, com facilidade, pode ser amplamente projectado.

Tive restrições orçamentais para a realização do festival deste ano? Como resolveu o problema?

As restrições orçamentais têm sido muito grandes e estão a condicionar de forma crescente a acção desta Entidade Regional de Turismo. Em resultado dessas dificuldades, tivemos que anular e/ou atrasar algumas acções e restringir o volume de investimento noutras. Apesar de todas essas dificuldades, conseguimos levar por diante o festival de gastronomia já que contamos com apoio do QREN, através do Programa Mais Centro, para compensar os custos deste evento que conta também com o esforço financeiro da Câmara Municipal de Leiria.

A par da qualidade dos produtos e sua confecção, considera haver uma boa qualificação dos profissionais no bom atendimento dos clientes, nos restaurantes da região?

A nível da formação, já muito se fez. Acreditamos também que ainda há muito por fazer. De facto, a oferta gastronómica que pode constituir produto turístico tem que ter adequada formação a todos os níveis: cozinha, higiene e segurança alimentar, atendimento, vinhos, etc. A formação faz-se nos estabelecimentos e nas escolas, mas só se faz se as escolas tiverem oferta formativa adequada e se os empresários tiverem adequada consciência da sua importância e criarem condições para a formação do seu pessoal. As escolas, com principal evidência das Profissionais de Leiria e Ourém têm desenvolvido um trabalho relevante. A nova Escola de Hotelaria de Fátima, que dá continuidade ao trabalho do Polo de Fátima da Escola Profissional de Ourém, poderá trazer à nossa região uma nova realidade em termos de formação. ■

### OS CHEFS



CHEF RICARDO RAIMUNDO é um antigo aluno da Escola de Hotelaria de Fátima (EHF), onde fez o Curso Técnico de Restauração, na variante Cozinha/Pastelaria, e é agora docente da área de Cozinha. Frequentou a Escola Superior de Hotelaria e Turismo do Estoril, onde concluiu o Bacharelato em Produção Alimentar em Restauração e tem uma significativa experiência em diversas

unidades de restauração e de uma constante preocupação ao nível do seu aperfeiçoamento técnico.



MARIA DE OLIVEIRA VALENTE MILAGRES, ex-aluna da Escola Profissional de Leiria (EPL) é diplomada do curso T. Cozinha/Pastelaria, tendo realizado já este ano o seu estágio final de curso no Hotel CS Madeira. ■

Inédito neste certame

## COZINHA DE AUTOR AOS FINS-DE-SEMANA

Este ano pela primeira vez, o Festival Regional de Gastronomia de Leiria inclui Fins-de-semana com Cozinha de Autor, tentando-se assim elevar a gastronomia regional ao contexto mais requintado da Cozinha de Autor. As sugestões para o próximo fim-de-semana (dias 4 e 5) vêm da Escola de Hotelaria de Fátima, pela mão do Chef Ricardo Raimundo. Para entradas apresenta Farinheira à Brás e broa de milho perfumada de canela, Salada de Polvo e a compota de três pimentos e Chamaça de Pato sobre maçãs de Alcobaça. Um Creme de Bacalhau e suas lascas



Isopel, Rebuçados de Peixe da nossa costa, gratinado de batata e emulsão de mexilhão lpeixel e Medallhões de Porco em crosta de queijo de Porto de Mós, risotto de cogumelos selvagens e verdes lcanel, complementam o cardápio,

sem esquecer também a sobremesa: Pudim de Castanhas, perfumado com ginja de Ourém sobre coulis de frutos silvestres e gelado de baunilha, Leite Creme queimado e gelado de caramelo e Salada de Frutas com gelado de morango.

No fim de semana de 11 e 12 de Setembro, será a vez da Chef Maria de Oliveira Valente Milagres, da Escola Profissional de Leiria, apresentar Bacalhau confitado em azeite virgem em crocante de brua e azeitonas pretas, guarnecido com puré de batata-doce e legumes saltados. ■



AVEIRO ■ JORGE RESENDE, DE 49 ANOS, É A SEXTA VÍTIMA DO ACIDENTE NA A25

# Morre 5 dias depois do funeral do filho

■ Pai seguia no carro com o filho João Filipe, de oito anos. O menino teve morte imediata

■ ANA ISABEL FONSECA /  
/ISABEL JORDÃO

Assistiu à morte do filho de apenas oito anos e durante uma semana permaneceu internado no Hospital de Coimbra, numa luta constante pela vida. Ontem de manhã, cinco dias após o funeral do pequeno João Filipe, Jorge Resende, de 49 anos, pai da criança, não resistiu e morreu na unidade de cuidados intensivos. O professor é a sexta vítima mortal do violento acidente da A25, em Sever do Vouga.

"Hoje (ontem) é um dia negro para a escola, é uma grande perda. O professor Jorge era uma pessoa impecável e dinâmica", disse ao CM Carlos Oliveira, presidente do Conselho Executivo da Escola Secundária de Vilarinho, em Viseu, onde o professor dava aulas de Física e Química há 10 anos. Ontem, na escola, foi colocada uma faixa negra em homenagem a Jorge.

A morte do professor termina com uma dolorosa batalha jurídica travada com a ex-mulher, Sofia, durante dois anos. Após o divórcio dos pais, João e o irmão, de cinco anos, ficaram a viver com o pai em Viseu. A mãe nunca se conformou e no próximo mês a posse da guarda das crianças será revista em tribunal.

"Quando se separaram as cri-



Jorge Resende (foto lado esq.) morreu 5 dias depois do funeral do filho João (foto à dir.). A vítima dava aulas na Escola Secundária de Vilarinho

## PORMENORES

### MENINO INTERNADO

O filho mais novo de Jorge continuava internado no hospital de Coimbra. O menino de cinco anos não corre perigo de vida.

### CORPO DOCENTE

O corpo docente irá estar presente no funeral do professor Jorge.

ças ficaram com ele. Mas a Sofia lutou sempre pelos filhos. O Joãozinho já morreu e agora a minha filha nunca o vai poder ter de volta", lamentou ao CM, dias depois do acidente, Helena Moreira, avó de João.

Nas alturas, ao CM, Helena temia já pela morte do pai das crianças. "O meu neto mais novo já perdeu o irmão, não pode perder agora

## Jorge e Sofia lutavam há dois anos pela guarda dos filhos

opai", dizia a avó. Com a morte de Jorge, o menino mais novo, que também sofreu ferimentos no acidente, deverá agora ficar à guarda da mãe. "O destino é muito cruel, só após a morte do pai é que a Sofia conseguiu ficar com um dos filhos, ela não queria que as coisas fossem assim", disse ao CM um familiar. O funeral irá realizar-se em Albergaria-a-Velha. ■

## ODIVELAS

### Tio embriagado tenta violar jovem em casa

■ Uma jovem de 18 anos fez ontem queixa do tio por tentativa de violação. De acordo com o relato da vítima, domingo à noite o homem terá chegado embriagado a casa, em Caneças, Odivelas, e tentado abusar da jovem. A queixa foi apresentada na PSP e a jovem foi de madrugada ao Hospital Santa Maria, Lisboa, para fazer os exames médico-legais. Durante a manhã de ontem foi ainda ao Instituto de Medicina Legal (IML).

Ao que o CM apurou, para já não houve detenções e a jovem foi acompanhada pela tia para a formalização da queixa. ■ M.P.

## FATIMA

### GNR caça dupla por assaltar lares de idosos

■ Dois homens suspeitos de assaltarem vários lares de idosos e centros paroquiais foram detidos na madrugada de sábado, em Fatima, por militares da GNR, que apreenderam um bloco onde a dupla registava a morada dos locais assaltados.

No momento da detenção, os dois homens - que têm antecedentes e já cumpriram penas de prisão efectiva - tinham ainda na sua posse 3300 euros em notas, 100 euros em cheques e diversos objectos pertencentes aos locais que tinham assaltado, além de ferramentas usadas para arrombar portas. ■ L.L.

## COIMBRA

### Apanhados a traficar atrás de uma escola

■ A PSP de Coimbra anunciou ontem a detenção de três homens, com 16, 23 e 25 anos, que estavam a traficar droga num parque de merendas nas traseiras da escola primária do Loneto. Os suspeitos tinham 25 doses de haxixe, uma de liamba, 228 de cocaína e 578 de heroína.

Os agentes da Esquadra de Investigação Criminal apreenderam ainda uma navalha de ponta e mola, quatro telemóveis e dinheiro. Os detidos foram sujeitos a primeiro interrogatório judicial e foi-lhes aplicada a medida de coação de apresentações semanais. ■ P.G.

CONDUTOR DIZ QUE FOI ENCANDEADO PELO SOL E CHOCOU COM CAMIÃO. PERDEU A MULHER E OS FILHOS FICARAM FERIDOS

## Emigrante morre na A25 no regresso a França

■ O carro em que viajava uma família de emigrantes naturais de Alvaizere, Leiria, e que regressava a casa, em França, chocou com um camião e despistou-se, ontem de manhã, na A25, entre a Guarda e Vilar Formoso. O acidente causou a morte a uma mulher e ferimentos no marido e nos dois filhos.

A vítima mortal, Cidália Teixeira, 40 anos, seguia ao lado do marido, Emídio Teixeira, 44 anos, que

conduzia a viatura e sofreu ferimentos graves. Os filhos do casal, uma rapariga de 15 anos e um rapaz de 18, também ficaram feridos.

O condutor contou às autoridades ter sido encandeado pelo sol, que lhe fez "perder a visão", chocando com a traseira de um veículo pesado, que circulava em marcha mais lenta. O condutor acabou por perder o controlo da viatura e despistou-se de seguida. ■ J.P./L.L.



Depois de chocar com o camião, o carro despistou-se e saiu da estrada



# Autores de "esticção" perseguidos e presos

## Matosinhos

A Polícia Judiciária, com a colaboração da PSP do Porto, deteve dois homens e uma mulher, que terão sido os autores de um roubo pelo método do "esticção", perpetrado, antecorrem a tarde, na Avenida Fabril do Norte, na Senhora da Hora, em Matosinhos. Os detidos têm 31, 29 e 28 anos, sendo um taxista, outro técnico de informática e a mulher sem pro-

fissão conhecida e encontrando-se ilegal em território nacional.

A vítima foi uma mulher, de 27 anos, que seguia a pé e ficou sem uma bolsa, com documentação pessoal, dinheiro e telemóvel, tudo avaliado em 384 euros.

Após um dos indivíduos ter retirado violentamente a bolsa, fugiu, atravessando a linha do Metro, dirigindo-se para a companhia dos comparsas, que o aguardavam num automóvel de grande

cilindrada, sendo perseguido por diversas pessoas, que foram alertadas pelos gritos de socorro da vítima. Quando se encontrava prestes a ser alcançado, o detido exibiu e apontou aos seus perseguidores uma réplica de arma de fogo. Estes, julgando tratar-se de uma pistola verdadeira, deixaram de o perseguir.

Os detidos apoderaram-se, assim, de dois cartões de débito e um de crédito, do telemóvel da ví-

tima e respectivos auriculares e ainda de outros objectos, no valor global de 384 euros, que vieram a ser recuperados e entregues à mesma.

## Dinheiro para droga

De igual modo, as autoridades apreenderam a réplica da arma, munida de um carregador próprio para esferas de plástico de pequenas dimensões e que só pode ser utilizada para efeitos recreativos

mediante licença que nenhum dos arguidos possui.

De acordo com a Polícia Judiciária do Porto, os indivíduos "actuaram com intenção de obterem proventos económicos para adquirir posteriormente produtos estupefacientes para consumo próprio".

Os detidos terão sido presentes, ontem, a interrogatório judicial, mas desconhece-se as medidas de coacção aplicadas.

## FATIMA

### Duo assaltou lar de idosos

Dois homens, suspeitos de furto num lar de idosos, foram detidos antecorrem, em Fátima, pela GNR. Os indivíduos tinham 3.300 euros em notas e diversos objectos. Tinha também ferramentas utilizadas para arrombar portas e apontamentos com as moradas de outros lares e centros paroquiais.

## VISEU

### Assaltou carros e escolas

A GNR de Viseu deteve um homem suspeito de vários furtos. O indivíduo, de 29 anos, é suspeito de ter efectuado quatro furtos em veículos, um num estabelecimento comercial e seis em escolas. Terá ainda furtado dois carros. Todos os delitos terão sido praticados em Viseu e em São Pedro do Sul.

## TROFA

### Contrafacção apreendida

A GNR de Trofa apreendeu, no domingo, na Festa de S. Bartolomeu, DVD e CD contrafeitos. Em duas situações distintas, os militares apreenderam, ao todo, 1300 DVD e 860 CD, tendo os proprietários fugido assim que sentiram a presença dos militares da GNR.

## LEIRIA

### Detido tinha canábis em casa

A GNR de Leiria deteve, na manhã de ontem, um homem por suspeita de tráfico. A detenção foi efectuada no decorrer de uma busca domiciliária, tendo os militares apreendido cinco plantas canábis, vários sacos com folhas secas de canábis, uma arma do caso e 25 cartuchos.



PUNTO EVO

€11.250\* 5 PORTAS  
NOVO MOTOR ECOLÓGICO  
AR CONDICIONADO  
RÁDIO CD/MP3

PORQUE A EVOLUÇÃO É BOA.

E PORQUE O NOVO MOTOR É MESMO ECOLÓGICO RECEBES O INCENTIVO AO ABATE.



Lubrificação especial **SELENIA**

Consumos Ciclo Misto: 5,4 km/l. Emissões CO<sub>2</sub>: 129 g/km. \*Oferta válida para Punto Evo Dynamic a gasolina: 77 cv a 16 31 38 70. Inclui incentivo governamental para viaturas em fim de vida com 15 anos ou mais. Não inclui despesas de legalização e transporte. Mais informações em [www.fiat.pt](http://www.fiat.pt)



## FIGURE 1

Indivíduo de A-do-Barbas, na Maceira, tinha cinco plantas adultas de cannabis no quintal da residência onde habita, além de armas de caça maços de tabaco para condicionar a droga para alegada venda

Jonas Rogge

■ O Núcleo de Investigação Criminal da GNR de Leiria deteve, ontem de manhã, um homem de 47 anos, por cultivo de plantas cannabis, em A-do-Barbas, na freguesia da Maceira, concelho de Leiria. Os militares, após uma busca domiciliar, apreenderam cinco plantas adultas, com cerca de 2,60 metros de altura, que estavam cultivadas no quintal da residência do indivíduo.

Para além da apreensão das plantas foram encontradas várias armas, nomeadamente, uma arma de caça de nove milímetros, vários cartuchos e sacos que continham cannabis perfazendo 300 gramas.

Fonte da GNR referiu que o sujeito já tinha antecedentes criminais ligados aos tráfico de



**DRDEA** As cinco plantas de cannabis apreendidas no quintal tinham uma altura de 2,60 metros.

droga, tendo a investigação começado há uma semana pelo que os militares entraram em acção logo que foi emitido o mandado de busca.

Dentro da residência foram ainda encontrados 20 maços de tabaco vazios, "que o sujeito utilizava para condicionar a droga para posteriormente a

vender\*, sublinhou a meta  
fonte.

O sujeito foi ouvido antes do tribunal para o primeiro interrogatório judicial, com a possibilidade de poder ser constituído arguido e sujeito a termo de identidade e residência. A pena para este tipo de crime pode ir de até cinco anos de prisão.

## Macedira reluciente

Há cerca de dez dias, a Polícia Judiciária (PJ) anunciou a deteção de um homem suspeito de um crime de tráfico de estudantes, também na zona da Macra.

Na altura, a PJ informou comunicado que a deteção "ocorreu na sequência de diligências probatórias quando se encontrou ao arguido uma planície de liamba".

**MULHER FOI LEVADA PARA UM PINHAL, ONDE A AMARRARAM**

## PJ deteve casal que terá roubado e sequestrado taxista em Fátima

■ A Polícia Judiciária de Aveiro deteve um casal suspeito da prática dos crimes de sequestro e roubo, dos quais foi vítima uma mulher taxista, com praça no centro daquela cidade, mas que foi obrigada a deslocar-se até um pinhal nos arredores de Fátima, onde foi amarrada. A PJ esclarece, em comunicado, que "sob o pretexto da realização de um serviço de transporte, alegadamente

para recolher os filhos de um deles em Torres Novas, o casal conseguiu, de forma ardilosa, levar a taxista a conduzir até um pinhal situado nos arredores de Fátima, imobilizando a viatura num sítio isolado de casas de habitação ou outras edificações.

Nesse local, recorrendo à força física, amarraram a vítima e colocaram-na na bagageira do táxi. Assim, privada de liberdade

ambulatoria e coagida sob ameaça de morte, foi obrigada a entregar-lhes os cartões bancários de débito que possuía e a revelar os respectivos códigos secretos, tendo-se eles apossado também de alguns bens pessoais dela, entre

os quais dinheiro e dois telemóveis", explica a PJ. De seguida, "enquanto a mulher permaneceu de guarda à vítima, o indivíduo deslocou-se a localidades próxi-

mas, tendo efectuado diversas compras em estabelecimentos comerciais e levantando caixas ATM até esgotar o pl dos cartões", acrescenta. O crime ocorreu em 23 de A

O casal, o homem de 49 a a mulher de 33, são desempregados e "sem residência estável". Ele refere ainda que "foi recuado praticamente a totalidade dos artigos comprados com recursos cartões bancários da v

Os detidos foram presos no primeiro interrogatório, tendo-lhes sido decretada a preventiva, como medida cautelar.

**FD** Funerária Domingues, Lda  
LEIRIA - Loja e Artigos Religiosos Galerias Jardim de Lx  
Tel/Fax 244 825 847 - 962 900 546 - 967 621 542  
SOUTO da CARVALHOA - 244 615 314 - 967 022 977  
<http://www.funeralia-domingues.com>

**Funerária Nacional**  
Serviço de Tanatopraxia / Natatostética  
Serviço Funerário Remanescente 24 horas

MACEIRA	244 777 149	814 625 705
PARALAS	244 589 194	914 595 514
MONTES	262 540 870	915 346 280

**Cerfuni**  
Centro Funerário  
Nacional - Internacional

*Conselho nas maiores dificuldades...*

*Agência Funerária*  
*Jaimé, Lda*  
R. Machado Santos, 33 - 2400 Leria  
Leria - Tel. 244 828 450 - Tlm. 917 511 589  
Barreiros - Tel. 244 840 677  
Juncal - Tel. 244 670 610

[illegible]

**CF** **AGÊNCIA FUNERÁRIA**  
**SÃO ROMÃO E BOMBEIRO**  
 de Carlos Fernandes e Carreira, Lda



R. Coronel Pereira  
 Pascoal, nº 3  
 São Romão  
 240-264 Leiria  
 Telex: 244 832 069  
 244 840 113  
 Fax 244 861 520  
 Telex: 969 072 834  
 967 009 756

## Funerais, Cremações, Translações, Exumações

**Espírito Santo**  
Agência Funerária

**André Selgheimer Espírito Santo**  
Responsável Técnico Logística Funerária

Serviço Funerário Permanente 24 horas  
Serviço Tanatopraxia / Tanatoestética :  
Consultas os nossos preços e serviços

*Em cada família um raso  
Em cada morte uma transformação  
para atingir a sua dor*

Telefone: 244 788 262  
Atendimento: 24h  
E-mail: [atendimento@gmail.com](mailto:atendimento@gmail.com)  
Rua: 244, Fone: 244 788 262  
Espírito Santo - Maracá

**Agência Funerária Bombeiro Filhos**  
*De José Carlos & Paulo Carneira Lda.*

Funerária, Crematório, Translocadoras  
 - Equinotômicas -  
 SERVIÇOS COMPLETOS, ILUSTRAÇÃO PERMANENTE  
 ANTES E APÓS O SEPULTAMENTO  
 Funerária de referência em todo Estado, em Salvador e  
 que presta serviços em todo Brasil

**Sede:** RUA VISTA - FÉRIAS  
 Tel. 244 724 274  
 Tím. 910 816 347

**Moradia 2:** ILHA - POMBAI  
 Tím. 913 446 325



  
 José Carlos Carneira  
 And Carlos Carneira

Agência Funerária  
**NOGUEIRA & PINA, Lda**



Rua Barão de Viamonte, 24-A - 2400 Leiria  
Tél. 244 632 723 - Fax 244 632 509 - Telex: 913 568 914 (919 234)  
Auto-funereiro com ar condicionado



