

Diário de Leiria

DIRECTOR ADRIANO CALLÉ LUCAS
13 DE AGOSTO DE 2010 SEXTA-FEIRA

0,65 EUROS (INCLUIVA DE IVA) www.diariodeleiria.pt
INFORMAÇÃO E PUBLICIDADE 244 000 030 REDACÇÃO 244 000 031



FÁTIMA

Santuário nega maus-tratos a animais e admite recorrer à justiça

Reitor do Santuário de Fátima admite agir judicialmente contra o que considera ser uma campanha "difamatória", que, no seu entender, é uma tentativa de denegrir a imagem do local e da Igreja Católica.

LIGA ZUM SAGRES

União arranca na I Liga no domingo com o Beira-Mar

- Serge N'Gal é reforço dois anos depois
- Leandro Lima pode estar a caminho



P15

A PARTIR DE HOJE

P8

Sabores do mar e da serra em Pombal

CRUZEIRO

P14

Volta a Portugal amanhã em Leiria

ESPECIAL

P9-12

Festas da Batalha de hoje a domingo

VER O QUE TEMOS



Tchin Tchin
de AFFLELOU

O SEU 2º PAR DE ÓCULOS
POR APENAS MAIS 1€*

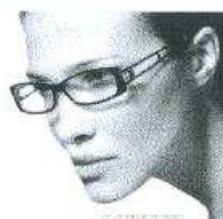

ALAIN AFFLELOU
ÓPTICO

Av. 22 de Maio,
Edifício Praça Nova
LEIRIA - T: 244 860 310

Santuário rejeita acusações de maus-tratos a animais

Reitor admite agir judicialmente contra campanha "difamatória" que diz ser tentativa de denegrir a imagem do Santuário de Fátima e da Igreja Católica, e que a campanha foi lançada na véspera da visita do Papa

■ O Santuário de Fátima rejeitou esta semana as acusações de maus-tratos a animais, que classificou de "falsas e caluniosas", admitindo agir judicialmente contra os autores da campanha "difamatória" que visa "denegrir" a sua imagem.

Em comunicado, a propósito de uma manifestação agendada para domingo de manhã, em Fátima, pelo Partido Pelos Animais (PPA) contra os maus-tratos aos animais no Santuário, o reitor da instituição garante que "são falsas e caluniosas as acusações amplamente divulgadas na Internet, segundo as quais, por ordem da reitoria do Santuário de Fátima, são maltratados ou abatidos os cães ali encontrados".

Segundo o PPA, "seguranças (do Santuário) capturam regularmente todos os cães que encontram, com ou sem dono, e amontoam-nos numa gaiola nas traseiras do Santuário, onde são deixados durante dias, ao Sol e à chuva, sem comer nem beber, até que a Câmara Municipal de Ourém os venha buscar para abate".

A organização adianta que, "ao serem apanhados, há cães vítimas de dolorosas agressões com foices e alguns são envenenados e abatidos no próprio local".

O reitor do Santuário, padre Virgílio Antunes, assegura que

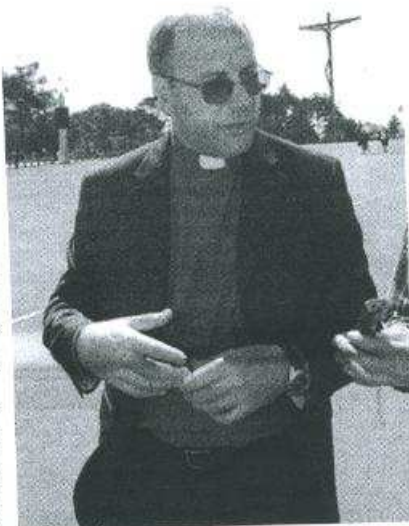

VIRGÍLIO ANTUNES Reitor do Santuário fala em câmbios

"as imagens chocantes, que mostram cães enjaulados, não foram captadas no Santuário", adiantando que "foram retiradas de um site de luta contra os maus-tratos a animais, sem que se cite a fonte".

O responsável esclarece que a GNR, depois de apresentadas duas queixas sobre os alegados

maus-tratos, concluiu que "não foram descobertos nenhuns animais mortos, indícios de maus-tratos ou actos que tipifiquem infração".

Para o sacerdote, este caso é "uma tentativa de denegrir a imagem do Santuário de Fátima e da igreja católica, pois a campanha foi habilmente lan-

çada na véspera da chegada do Papa Bento XVI a Fátima, em Maio último".

O reitor considera ainda que, além de "um caso de manipulação das massas através das redes sociais da Internet", trata-se do "uso abusivo do nome do Santuário de Fátima (...) em função de uma campanha de defesa dos animais, por os seus autores sabermos que esse nome tem um grande alcance mediático".

À agência Lusa, o porta-voz do PPA, Paulo Borges, reconheceu que estão a circular imagens na Internet relacionadas com maus-tratos a animais que não foram tiradas no Santuário, salientando que essa situação não é da responsabilidade do partido.

Paulo Borges adiantou que "a manifestação vai manter-se", esclarecendo que "além dos maus-tratos aos animais", o PPA contesta que o Santuário, "sabendo que os cães vão ser abatidos, os entregue à Câmara", o que vai "contra os próprios princípios cristãos".

"É uma espécie de lavar as mãos como Pilatos", declarou, negando qualquer ataque à igreja católica e manifestando o desejo de que o Santuário tome alguma iniciativa, como usar os seus "elevados lucros" para ajudar a construir um canil-gatil em condições.

BOMBEIRO DE ALCOBACA RECORDEDO EM FÁTIMA

Igreja solidária apela aos incendiários para que parem "acção criminosa"

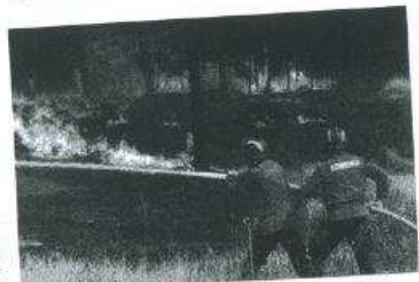

IGREJA solidária com vítimas de incêndios que assolam o País

■ O vice-presidente da Conferência Episcopal Portuguesa manifestou ontem solidariedade "com todas as vítimas desta calamidade dos incêndios que está a assolar o País, particularmente, o Norte" e apelou aos incendiários para que parem a "acção criminosa".

"Solidariedade, sobretudo, com a dedicação generosa e extrema, a toda a prova e provação, dos bombeiros", afirmou António Marto na conferência de imprensa que antecedeu a abertura da Peregrinação do Migrante e do Refugiado ao Santuário de Fátima.

Endereçando as "condolências" às famílias dos bombeiros de Lourosa e de Alcobaca, o bis-

po de Leiria-Fátima apelou aos incendiários - "uma vez que a maior parte dos incêndios é derivada de causas humanas" - e em nome das vítimas para que "parem a sua acção criminosa".

Para o prelado, os incêndios que têm estado a assolar o País são "atentados contra as pessoas, as famílias, o bem comum que se assemelha a uma guerra destruidora". "Em nome das vítimas, de Deus, Senhor e Juiz da História, peço-lhes: parem com esta criminalidade", exortou António Marto, lembrando ainda aos "negligentes" que "a negligência se torna criminosa e que, por isso, mantenham a sua consciência desperta".

CARTÓRIO NOTARIAL DE LEIRIA A CARGO DO NOTÁRIO PEDRO TAVARES

CERTIFICADO, para fins de publicação, que Maria Cândida e no Livro de Notas para escrituras diversas, n.º 180-A de folhas revertida a um a folhas noventa e duas se encontra inscrita uma escritura de Justificação Notarial no dia cinco de Agosto de 2010.

OUTORGADA POR PRIMEIROS: ADRIANO DA SILVA RODRIGUES e mulher MARIA ROSA, casado no regime da comunhão geral, naturais de Souto de Caezalhos, Leiria, residentes em Lagoa, Orlizosa, Leiria, nº 136 133 645 e 142 016 713, disseram os primeiros.

Que, com exclusão de outrem, são donos e legítimos proprietários do prédio rústico, composto por terra de pouco com salicóreas, com a área de setecentos e noventa metros quadrados, a confrontar do norte com Manuel Duarte Role, sul com Manuel Pereira Damásio, nascido com Joaquim Domingos da Fonseca e outro e do poente com Joaquim Domingos Mestre, sito em Pinhal da Fonte, Casal, na freguesia de Orlizosa do concelho de Leiria, não decorrente da figuração do artigo 26.º da Lei de Souto de Caezalhos, com o valor patrimonial tributário de 48,53 €, igual ao atribuído.

Que o referido prédio veio à sua posse por compra meramente verbal que fizeram por volta do ano de mil novecentos e oitenta e um a Domingos Fernandes Camara, licenciado, residente em Orlizosa, Leiria.

Que, assim, vêm possuindo esse prédio como seu, há mais de vinte anos, como proprietários e na convicção de o serem, cultivando-o e colhendo os seus frutos, cumprindo as obrigações fiscais a ele relativas, posse que vêm exercendo ininterrupta e ostensivamente, com conhecimento de toda a gente e sem oposição de quem quer que seja, assim de modo pacífico, contínuo, público e de boa fé, pelo que adquiriram por usucapição a propriedade sobre o indicado imóvel. Que dada a forma de aquisição originária não têm documentos que a comprovem. Que para suprir tal falta vêm pela presente escritura prestar todas as declarações de justificação com o fim de obter no registo predial a primeira anotação de aquisição do referido prédio.

Vem conforme ao original na parte fotostaticada não havendo na parte original nada que anule, respinga, modifique ou condicione a parte fotostaticada.

Leiria, cinco de Agosto de dois mil e dez.

A. Fancostina, 3.º Leitor Público

Diário de Leiria, 13 de Agosto de 2010

CHEIAS

Bispos portugueses reiteram pedido do Papa para ajuda "generosa" aos países afectados

■ A Conferência Episcopal Portuguesa (CEP) reiterou ontem o pedido do Papa para uma "ajuda internacional generosa e eficaz" ao Paquistão e aos países europeus afectados pelas cheias.

Faço um eco do apelo do Santo Padre feito na quarta-feira que Deus estimule os corações dos homens de boa vontade para uma ajuda internacional gene-

rosa e eficaz", afirmou o vice-presidente da CEP, António Marto.

Na conferência de imprensa que antecedeu a abertura da Peregrinação do Migrante e do Refugiado ao Santuário de Fátima, António Marto manifestou ainda "solidariedade" e "união espiritual com todas as vítimas dos aluviões no Paquistão, que atingiram

milhões de pessoas, deslocadas, sem casa", lembrando ainda as cheias no norte e no centro da Europa.

Segundo o Governo paquistanês, cerca de 14 milhões de pessoas foram afectadas pelas piores inundações no país nos últimos 80 anos. A ONU calcula o número de mortos em 1600 e o Governo paquistanês já confirmou 1243 mortes.



D. ANTÓNIO MARTO reiterou apelo do Santo Padre

Pólo de Fátima da Escola Profissional ganha autonomia

Satisfação → Estratégia de crescimento leva escola a ocupar antigo seminário

O pólo de Fátima da Escola Profissional de Ourém (EPO) passou a ser autónomo e ganhou a designação de Escola de Hotelaria, anunciou a instituição a semana passada, adiantando que a autorização partiu do Ministério da Educação através da Direcção Regional de Educação de Lisboa e Vale do Tejo.

Numa nota de imprensa, a Insignare, proprietária da EPO e agora da Escola de Hotelaria de Fátima, considera que a decisão da tutela "responde aos objetivos traçados pelo diretor executivo" da instituição, Francisco Vieira, que depois de ter fundado a escola retomou a sua



liderança este ano, assim como "resulta de um forte empenhamento do município de Ourém".

"A criação da Escola de Hotelaria de Fátima reco-

nhece e valoriza o esforço de formação desenvolvido nas áreas da hotelaria e turismo ao longo dos últimos 15 anos, dotando o concelho de Ourém e a região

envolvente de uma estrutura de ensino especializada, em resposta à importância social e económica que estes sectores têm para o país", acrescenta a

nota de imprensa.

Por outro lado, sustenta que "a decisão agora tomada dignifica e potencia o esforço de integração dos alunos num mercado de trabalho crescentemente competitivo e abre caminho para a concretização das futuras instalações da Escola de Hotelaria de Fátima".

A autonomia do pólo de Fátima e a estratégia de crescimento do número de alunos obrigam a que, a partir de setembro, a escola alargue as suas instalações provisórias ao edifício do antigo Seminário dos Monfortinos, em Fátima.

MANIFESTAÇÃO NO SANTUÁRIO CONTRA ALEGADOS MAUS TRATOS

Uma manifestação silenciosa entre as 08:00 e as 13:00, contra supostos maus tratos de animais no Santuário de Fátima, está marcada para domingo.

Em julho último, o Santuário de Fátima lançou um comunicado no qual desmente as acusações de maus tratos a animais, esclarecendo que as imagens publicadas que "possam indiciar maus tratos ou abate de cães não são reconhecidas como tendo sido fotografadas" no santuário. O santuário informou ainda que a GNR, que investigou uma denúncia sobre a situação, concluiu que "não foram descobertos nenhuns animais mortos, indícios de maus tratos ou actos que típicamente infração".

www.visapress.pt



ESTE JORNAL ESTÁ PROTEGIDO POR DIREITOS DE AUTOR.

A SUA CÓPIA E REPRODUÇÃO TEM DE SER LICENCIADAS.

DAMOS LICENÇA A QUEM PEDE.

PARA ISSO EXISTE A VISAPRESS. PEÇA JÁ A SUA.

VISAPRESS[©]

Gestão de Conteúdos dos Media

Fátima: enchente de golos no arranque



O Fátima começou a época com uma chuva de golos. No primeiro jogo oficial da equipa agora comandada por Diamantino Miranda, no Grupo A da Taça da Liga, o Fátima recebeu o Feirense e empatou a três golos.

Frenético, o Feirense marcou primeiro, aos 22 minutos, mas o Fátima empatou, por Kata, ainda no primeiro tempo. O 2-1 para o Fátima surgiu por Veríssimo, mas Pinheiro deu nova volta ao

marcador. Seria o médio Kata a mostrar dotes de goleador e a conseguir o empate a três golos, curiosamente o mesmo resultado do outro jogo do grupo, entre Gil Vicente e Moreirense.

Neste domingo, o Fátima visita o Moreirense na segunda jornada do grupo. O encontro começa às 16 horas.

Na terceira jornada desta fase da Taça da Liga, o Fátima recebe o Gil Vicente a 22 de Agosto.

União de Leiria paga o que a Leirisport pede

Estádio + Leirenses ficam com bilheteira e camarotes Estreia → União joga em Aveiro

Câmara de Leiria, Leirisport e União de Leiria SAD chegaram a acordo para a utilização do Estádio Municipal de Leiria e assinaram o acordo terça-feira.

Segundo o novo contrato, a União de Leiria paga 17.500 euros por cada jogo e 520 euros por cada treino adicional, para além dos estipulados - um na semana em que joga em Leiria, dois quando joga fora.

No novo acordo, a Leirisport cobra os valores que desde o início estipulou, assumindo os encargos com a organização dos jogos e manutenção do relvado, ficando a União de Leiria com as receitas de bilheteira e venda de camarotes.

1ª jornada
Sp. Braga
Moreirense, 20h15, SportTV
Marítimo
Naval
Sobredos, 19h, SportTV
P. Farense
S. Leiria, 20h15, TV
Rio Ave
Beira-Mar
Domus, 17h, hola
B. Benfica
T. Domingos, 20h15, SportTV
O. Guimarães
Segunda-feira, 20h15, SportTV

LIGA

2ª jornada

Académica
V. Setúbal
Nacional
P. Farense
Sporting
U. Leiria
11 de Agosto, 18h, hola
FC Porto
V. Guimarães
Rio Ave

mais receitas e mais apoios desportivos".

Estreia. É um estádio de boa memória que a União de Leiria se estreia na Liga 2010/2011: domingo, em Aveiro, onde garantirão há cerca de ano e meio a subida, os leirenses deparam o Beira-Mar na primeira jornada.

Com uma equipa que mantém a base da anterior, o novo técnico, Pedro Caixinha tem um dilema para resolver no ataque. A equipa tem mostrado dificuldades em marcar golos e domingo, no primeiro jogo oficial, resta saber que resposta dão Carlião, Rodrigo Silva, Zahovaiko e Lessa.

O diretor geral da SAD da União de Leiria, Mário Garrido, afirmou estar "muito satisfeito" com o acordo alcançado, esperando que a cidade perceba "o esforço e que retribua indo ver os jogos do clube".

O presidente da autarquia, Raul Castro, revelou-se igualmente satisfeito pela assinatura do protocolo, defendendo que, agora, "a SAD tem de trabalhar para ter mais espetadores no estádio, para assim ter



Pires & Irmão

Alto do Vieiro 2400-822 Leiria
Tel. 244 833 147 / 244 827 561
piresirmao@boschcarservice.pt

OS MELHORES SERVIÇOS DE

- Oficina multimarca
- Revisão dentro do período de garantia do fabricante
- Preparação para IPO
- Colisão (chapa/pintura)
- Serviços rápidos:
 - Mudança de óleo e filtros
 - Pastilhas de travão
 - Carregamento de ar condicionado
- Pneus
- Diagnostico computadorizado
- Banco de potência
- Reprogramação (aumento de potência)



Auto Leandro Santos

www.autoleandrosantos.pt



Kaki embarca em Leiria na "Train station"

O palhaço Kaki apresenta amanhã, sábado, no Mercado Santana, em Leiria, o espectáculo "Train station". Um espectáculo em que Kaki brinca com objectos e as pessoas que vai encontrado. É a partir das 22 horas, com entrada livre.

breves

Finalistas do Sons do Baça já escolhidos. Smooth Voltage, Meu e Teu, Polite Aggression, Bubble Bath, Lince e Plant são os finalistas do concurso de música Sons do Baça. A final realiza-se dia 21 de Agosto, na Feira de São Bernardo, em Alcobaça, a partir das 22 horas.

Flamenco na Praia do Pedrógão. O Grupo Alfonso "El Maleno" e alunas do Ateneu de Leiria dão um espectáculo inspirado na paixão da Andaluzia, cheio de cor, alegria, movimento e música. É hoje, sexta-feira, na Rua Adelaide Félix, a partir das 22h30. Já no sábado, há capoeira de Cinga Camará no Largo da Capela (21h30) e na Praça do Sarrico (22 horas).

Mais jazz no Mar Alto da Nazaré. No clube de jazz de Verão, hoje, sexta-feira, tocam os Simbiose Ensemble. Amanhã, sábado, o programa encerra no Círculo Cultural Mar Alto com o "Mar Alto Jazz Collective". A música acontece sempre a partir das 23 horas.

"Escorial" no Castelo de Leiria. "O Nariz" apresenta quarta-feira, 18 de Agosto, a peça de Michel de Ghelderode no Castelo de Leiria. Teatro num cenário muito especial partir das 22 horas.

Teatro ao ar livre em Ourém. O Grupo Apolonia apresenta amanhã, sábado, junto ao Museu Municipal de Ourém, a peça "Na Terra dos Sonhos", a história do Servente Hipólito que decide destruir o edifício do teatro onde trabalham Chicharro e Pé Carriço. A partir das 22 horas.

Hoje e amanhã há intercâmbios musicais em Óbidos: no Padrião Camoniano tocam nesta sexta-feira (22h) a Orquestra Ligeira da SMRO e a Orquestra Convidade (Itália), sábado a Praça de Santa Maria recebe a música da Banda da SMRO e do Banda Staffoto (Itália).

Sean Riley & The Slowriders actuam amanhã, sábado na Praça Frederico Ulrich, em S. Martinho do Porto, a partir das 22 horas.

Pinhal d'El Rei tocam amanhã, sábado, no Jardim Olímpico Duarte Alves, em Monte Real, às 22h30.

Gótico de corpo e alma no Castelo de Leiria



Alma e Corpo: eis as designações conferidas aos dois palcos que dias 27 e 28 "aterram" no Castelo de Leiria, verdadeiras montanhas musicais do primeiro festival internacional de música gótica em Portugal.

O evento chama-se e decorre Entremuralhas, mas aposta em derrubar barreiras e, sobretudo, desmistificar. As concepções erradas que existem sobre o movimento gótico têm assim a oportunidade de se diluírem na multiplicidade de demonstrações artísticas: concertos, filmes, escultura e conferências que fazem parte da ementa daquele fim-de-semana.

O director de produção Carlos Matos, sublinha a relevância do evento no décimo aniversário do Fade In. O Entremuralhas é um projecto antigo que, aproveitando a experiência acumulada na organização de eventos, agora toma forma.

Para o Palco Alma estão prometidos sons que convidam a momentos mais intimistas e no Palco Corpo privilegiar-se-ão ritmos dançáveis. Os italianos Ashram e os alemães Ataraxia e Project Pitchfork compõem o cartaz do primeiro dia. Os franceses Collection D'Arnell Andréa, os portugueses Uxu Kaihus, os suecos Covenant e Ordo Rosarius Equilibrio estão agendados para dia 28. Adolfo Luxúria Canibal (Mão Morta) e Fernando Ribeiro (Moonspell) são alguns dos conferencistas convidados. O bilhete custa 25 euros (um dia) ou 40 euros (dois dias).

exposições

- Particularidades.** Esculturas de Adália Alberto no Hotel Palace do Capitão, em S. Martinho do Porto. Até 17 de Agosto.
- Macau, encontro de culturas.** Exposição no Edifício Banco de Portugal, Leiria. Até dia 21 de Agosto.
- Alexandra Patrício.** Mostra de pintura na Biblioteca Municipal de Leiria. Até dia 26 de Agosto.
- Missanga minha.** Exposição sobre as missangas nos adornos africanos. No Museu de Arte Sacra e Etnologia, nos Missionários da Consolata, em Fátima. Até 29 de Agosto.
- Light against time.** Fotografias de Nuno Moreira no Teatro José Lúcio da Silva, Leiria. Até dia 30 de Agosto.
- Augusto Neves.** Exposição de pintura no salão nobre da Junta de Freguesia de Pousos, em Leiria. Até 30 de Agosto.

Antese.



Pintura e escultura de Ana Oliveira, Clara Almada, Pedro Barza e Roberto Miquelino, na Galeria Municipal de Ourém. Até 31 de Agosto.

A arte que o Cão guarda. Arte rupestre e arqueologia do Vale do Cão em exposição na Junta de Freguesia de Santa Eufémia, Leiria. Até 31 de Agosto.

Artur Franco. Exposição que comemora os 20 anos de pintura do artista de Leiria, para ver na galeria do Teatro-Cine de Pombal. Até dia 31 de Agosto.

Isto não faz sentido. Exposição de Ship & Smile, que revolucionaram a sede do 99))) em Leiria. Até 11 de Setembro.

"Infinitos" de Jorge Ricardo em S. Pedro de Moel

A intemporalidade da paisagem é o ponto de partida para "Infinitos", a exposição de fotografias que Jorge Humberto Ricardo mostra até domingo no Centro Azul, na praia de S. Pedro de Moel, Marinha Grande.

Ao todo são duas dezenas de trabalhos em que o artista de Évora de Alcobaça explora a essência da paisagem - onde água é um elemento em destaque -, fugindo ao lugar comum do postal ilustrado.

A exposição "Infinitos" pode ser visitada ainda hoje, amanhã e domingo, no período entre 18 horas e a meia noite. A entrada é gratuita.

CUSTO ZERO

cinemas

13-21h30.
Marmaduke
Realizado por Tom Dey. (M/4 anos)

Quinta 18-21h30.
Nunca é Tarde de Mais Para Amar
Realizado por Andreas Dresen, com Ursula Werner, Horst Rehbner, Horst Westphal. (M/12 anos)

VIEIRA DE LEIRIA.
Realizado por António Reis, com Teresa Madruga, com Teresa Madruga. (M/16 anos)
244 570. Domingo 15-21h30.
Ela é Demais Para Mim
Realizado por Jim Field Smith, com Jay Baruchel, Alice Eve, Alice Eve. (M/12 anos)

PRAIA DA VIEIRA
244 573 277/300. Telefone: 963 665 584. Terça 17-21h45. (Entrada gratuita).

De Paris com Amor
Realizado por Florian Gallenberger, com Ulrich Tukur, Daniel Brühl, Steve Buscemi. (M/16 anos)
Quinta 19-21h45. (Entrada gratuita).

Eu Sou o Amor
Realizado por Luca Guadagnino, com Tilda Swinton, Philip Baker, Edoardo Gobbini. (M/16 anos)
Quinta 19-21h45. (Entrada gratuita).

MARINHA GRANDE
BIBLIOTECA MUNICIPAL. Telefone: 244 573

322. Quinta 18-21h30. (Palco em Português).
O Panda do Kung Fu

NAZARÉ
16 a quarta 18-21h45 e 20h15.

Em Roma
(M/12 anos)

Quinta 19-21h45 e 20h15.
Dia e Noite
Realizado por James Mangold, com Tom Cruise, Cameron Diaz, Peter Sarsgaard, Viola Davis. (M/12 anos)

CALDAS DA RAINHA
CENTRO CULTURAL E DE CONGRÉSSOS. Te-

lefone 262 889 650. Segunda 16-21h45.
Dou-te os Meus Olhos
Realizado por Icar Bolan, com Pilar Lisa Marul, Antonio Luis, Tóss, Ana Candeia Peña, Aurora Rosa María Sardi. (M/12 anos)

ALCOBAÇA
CINE TEATRO. Telefone 262 880 890.

PORTO DE MÓS
CINE TEATRO. Telefone 244 499 509.

BATALHA
CINEASA MUNICIPAL. Telefone 244 769 870.

Sexta 13 a segunda 16-21h30.

Saga Twilight - Eclipse
Realizado por David Slade, com Kristen Stewart, Robert Pattinson, Taylor Lautner, Reed, Dakota Fanning, Bryce Dallas Howard, Cameron Bright, Sarah Clarke. (M/12 anos)

OURÉM
CINE TEATRO. Telefone 243 543 666/245 544 315.

MUSEU MUNICIPAL. Domingo 15-21h30. Cines de Cinema. Cinema ao ar livre "Cherry se". (Entradas gratuitas).

Três Amigos
(M/12 anos)

Quinta 19-21h30. Cines de Cinema: Cine

O Ribatejo
13 | Agosto | 2010Cartoon
de
António Maia

ISTO É QUE ESTÁ UMA PORRA!! ALÉM DE NOS PREOCUPARMOS COM A NOSSA MISERÁVEL EXISTÊNCIA, AINDA TEMOS QUE ATURAR O DUELO ENTRE OS COWBOYS DO MINISTÉRIO PÚBLICO E O "FANNY" SHERIFF PINTO MONTEIRO?!!...

a pergunta
da semana

As ofensas verbais feitas por Carlos Queirós são uma razão para o afastar da selecção nacional?

João Moura
Ourém

Acho que o seleccionador já devia ter sido afastado, aliás, se ele tivesse brio profissional não necessitava que o afastassem, afastava-se, muito antes mesmo da polémica do anti-doping. Este é mais um dos muitos casos de mau feito do seleccionador que justificam o afastamento. Queirós já antes se havia desentendido com um jornalista no aeroporto, um seleccionador deve ser congado.

Maria Folgue
Lisboa

Sim, acho que o seleccionador português desta vez exagerou e por isso deve ser punido. Foram acusações muito graves e a melhor punição é a sua demissão, pois também não está a fazer nada de jeito a favor do futebol português.

Carlos Presunça
Santarém

Acho que o seleccionador deve ser punido pelas ofensas que fez no caso anti-doping, claro que sim e mais, acho que é uma razão mais que suficiente para o mandar embora da selecção.

Tiago Ramos
Santarém

Sim, acho que o seleccionador português deve ser punido pelas ofensas feitas mas também acho que expulsá-lo do cargo de seleccionador é um exagero. Se olharmos perante o caso das suas declarações, continua a merecer o cargo, mas se virmos do prisma da sua qualidade enquanto treinador, já é outra questão. Uma sanção desportiva será suficiente, nunca o afastamento definitivo.

eles
dizem

Espero fazer as pazes com os doentes graves, as indemnizações?

Franciscus Verteg
Médico da clínica de Lagos que operou os 4 doentes que ficaram cegos, in Diário de Notícias

Enquanto o país anda na brasa das chamas e dos discursos judiciais, a classe política está a banhos. Por graça do Anticristo?

Francisco Moita Flores
in Correio da Manhã

O castigo que pode determinar a suspensão e o despedimento do seleccionador pode estar preso por uma "vagina". Ou melhor, pela análise da forma como este usou a palavra para insultar Luis Horta.

Tiago Mesquita
in Expresso

opinião

A justiça nacional

I - Um cidadão português, que andava de candeias às avessas com um graduado da GNR, foi multado treze vezes, quatro das quais no mesmo dia, três noutro e duas noutro.

A situação foi tão escandalosa que todas as multas acabaram por morrer na Direcção-Geral de Viação, à excepção de uma que acabou em julgamento e com a absolvição do arguido.

E adivinhem por que razão foi o arguido absolvido? Porque os dois autuantes, ouvidos como testemunhas, prestaram depoimento contraditório: um jurou que, naquele dia e hora, o arguido conduzia o veículo misto de passageiros Mitsubishi de matrícula

72-29-LX (uma carrinha de caixa aberta de cor azul); e o outro jurou que o arguido conduzia o veículo Opel Calibra de matrícula 72-23-CM (um veículo desportivo de cor amarela). Além disso, o auto de notícia também não esclarecia esta dúvida porque, do mesmo, constavam, sobrepostas, as duas matrículas.

Sentindo-se perseguido pela GNR, o arguido resolveu escrever ao Ministro da Administração Interna, queixando-se da perseguição de que sentia ser vítima, juntando, como meios de prova, os autos de notícia e testemunhas.

Adivinhem agora o que sucedeu? Foi aberto um inquérito para averiguar se havia algum funda-

mento na queixa apresentada? Errado. O ministro deu-lhe a carta para o caixote do lixo? Errado. Vá lá, pensem um bocadinho. Não se esqueçam que estamos em Portugal.

É claro... Só podia. Foi deduzida acusação pelo Ministério Público contra o desgraçado por denúncia caluniosa e o mesmo condenado pelo tribunal que é para aprender a não se queixar da prepotência das autoridades.

É a isto que se chama JUSTIÇA NACIONAL.

II - Se fosse eu que mandasse, Carlos Queirós não seria o nosso seleccionador, mas também não posso aceitar a forma pouco séria

como o querem despedir.

E tendo em conta o alegado fundamento do processo disciplinar, não posso deixar de trazer à colação a defesa do saudoso Ramada Curto de um seu cliente acusado de ter chamado "filho da p..." ao ofendido.

Nas suas alegações, Ramada Curto começou por chamar a atenção do juiz para o facto de, muitas vezes, se utilizar essa expressão em termos elogiosos ("Aquele filho da p... é o melhor de todos") ou carinhosos ("Dá cá um abraço, meu grande filho da p..."), tendo concluído as suas alegações da seguinte forma: «E até aposto que, neste momento, V.Ex.ª está a pensar o seguinte: "olhem lá o



Santana Maia Leonardo

que aquele filho da p... não se havia de lembrar só para safar o seu clientel...».

Chegada a hora de sentença, o juiz vira-se para o réu e diz: «o senhor vai absolvido mas agradeça ao filho da p... do seu advogado».

Enfim, apesar de já ter falecido há muitos anos, penso, no entanto, que o melhor advogado de Carlos Queirós ainda continua a ser o saudoso Ramada Curto.

(*) Advogado - Vereador da Câmara de Abrantes

desporto

FERROVIÁRIOS PREPARA
PRÉ-ÉPOCA

Em altura de olhar para o primeiro ano corrido sobre a fundação do novo emblema do Ferroviários - designado Cidade Ferroviária - o clube do Entroncamento tem o plantel quase fechado, bem como a pré-época calendarizada. Os trabalhos arrancam no dia 30 de Agosto com a apresentação do plantel que Kalo-ga e Felisberto vão ter à disposição para disputar a Divisão Secundária da AFS. No dia 12 de Setembro está agendado um jogo amigável entre Tramagal e Ferroviários. Entre as mesmas equipas disputa-se no Entroncamento, a 19 de Setembro, a II edição do Troféu Virgílio Mendes. Por fim, no dia 26 de Ferroviários vai a Glória do Ribatejo.

ALCANENENSE: NOVO
PLANTEL JÁ TREINA

No Municipal Joaquim Maria Baptista, a bola já rola. No sábado passado houve o primeiro jogo de treino, frente ao vizinho Monsanto. No dia 11 de Agosto, foi a vez de receber o Bombarrelense, e amanhã, dia 14, será a vez do campeão distrital da Divisão Secundária, o Ouriense. A apresentação oficial aos sócios será no dia 21, em Alcanena, num jogo com o Sporting de Pombal. Os senhores que se seguem são os do Alqueidão da Serra, no dia 24, um jogo em que o Alcanenense terá o papel de visitante, tal como no dia 28 no Bombarrel. O novo plantel do Atlético Clube Alcanenense terá mais novidades do que permanências. As renovações não deverão ultrapassar a dezena de jogadores: o guarda-redes Ricardo Quaresma, os defesas João Nuno, Eraldo e Hugo, e os médios Ismael, Sérgio e Soma. Entre as muitas contratações, é certo que o clube chefiado por José Torcato terá uma meia dúzia de novos jogadores de nacionalidade brasileira, na sua maioria com presença em Portugal pela primeira vez. Alexandre Gama, que nos últimos anos tem feito dupla com José Torcato na orientação da equipa sénior de futebol, é, pela primeira vez, o técnico principal, coadjuvado por Nuno Vicente e Pittucha.



Fátima-Feirense: O reforço Leandro Pimenta entrou no onze inicial do Fátima

Taça da Liga

Bom prenúncio de época em Fátima

Provavelmente a Taça da Liga não será ganha por nenhum clube da Liga Orangina, mas os jogos da fase de grupos, que começaram muito mais cedo do que o campeonato, sempre podem ser vistos como emocionantes partidas de pré-época. Pelo menos a julgar pelos dois jogos do grupo A, onde se inclui o Fátima.

O resultado repetido nos encontros da jornada inaugural encheu o olho a quem gosta de ver golos. Fátima e Feirense

empataram a três golos no domingo passado, acontecendo o mesmo ao marcador do Gil Vicente-Moreirense, realizado no sábado.

Diamantino Miranda convocou nove dos doze reforços para o jogo com o Feirense, mas nem todos jogaram. Destaque-se principalmente as estreias na titularidade do muito interveniente médio Leandro Pimenta e de Sérgio (ex-U.Serra) na baliza, mas também a acção decisiva do experiente Kata,

que já habitou os adeptos à sua presença na equipa.

O Feirense entrou mais acutilante, devendo quase tudo ao avançado Pinheiro, que violou as redes de Sérgio com o que foi apenas o início de um espectacular hat-trick. Kata empatou para o Fátima antes do intervalo. Na segunda parte, o Fátima entrou mais dominador e Nuno Sousa aproveitou um remate em jeito de Veríssimo para encostar. A perder 2-1, Pinheiro virou o jogo para o lado do Feirense,

com a marcação de dois golos. Mas Kata deu o corpo ao manifesto e encheu o meio-campo durante toda a segunda parte, vindo a merecer o seu segundo golo, o terceiro do Fátima, que fixou o resultado em 3-1.

Com as quatro equipas do grupo empatadas com um ponto, parte-se para a 2.ª jornada em pé de igualdade. É já amanhã que o Fátima joga no reduto do Moreirense, enquanto que no domingo é a vez do Gil Vicente-Feirense.

Monsanto e Riachense na Série D

Ambas as equipas do distrito de Santarém que vão participar na 3.ª Divisão Nacional na época 2010/11, foram incluídas na série D, contrariando assim muita especulação circulante. Foi dado quase certo que o Riachense ficaria na E, enquanto o Monsanto seria colocado na D, respeitando a regra da distribuição geográfica das equipas, seguin-

do uma linha horizontal ao longo do país. Foi apenas no final da semana passada que a Federação Portuguesa de Futebol clarificou o figurino de cada série, depois de algumas equipas terem desistido de participar. Mas o que mais realça é que Monsanto e Riachense voltam a encontrar-se em competições oficiais. A acompanhá-los estarão

mais dez equipas, algumas velhas conhecidas, outras inéditas. A série é composta pelos seguintes clubes: Ac. Viseu, Nogueirense (Nogueira do Cravo - Oliveira do Hospital), Marinhense*, Águias do Moradal (Estreito), Sourense, Vigor da Mo-cidade (S. Martinho do Bispo - Coimbra), Oliveira do Bairro, Bf. Castelo Branco, Gândara e Tocha.

A série representa algumas dificuldades acrescidas para o Riachense, que veio do distrital e aponta este ano à manutenção: quatro das equipas participantes foram des-promovidas da 2.ª Divisão Nacional (Ac. Viseu, Monsanto, Marinhense e Ol. Bairro). Por seu lado, o Monsanto apostou forte e só tem olhos para o título, sendo por isso designado

como um dos favoritos.

Os sorteios relativos ao calendário de jogos do Campeonato (que começa no dia 12 de Setembro) e à primeira eliminatória da Taça de Portugal (dia 5 de Setembro) tiveram lugar ontem, 12 de Agosto, na sede da Federação Portuguesa de Futebol, mas à hora em que decorreu, este jornal já estava feito.

TRUXI

- ACESSÓRIOS PARA AUTOMÓVEIS
- FERRAMENTAS

USAC
FRACOM

SOCIEDADE DE COMÉRCIO AGRO-INDUSTRIAL, LDA.
CASA DAS BORRACHAS

- EQUIPAMENTOS PARA OFICINAS DE REPARAÇÕES E ESTAÇÕES DE SERVIÇO

- ESTANTES PRATELEIRAS "SUC"

Rua Dr. Teixeira Guedes, 20A - Tels. 243 303 270 (geral) - 243 303 271 (Bolsas Peças)
243 303 272 (Contabilidade) - Fax 243 303 276
243 303 274 (Zona Industrial - Máq. e Ferramentas)

Zona Industrial
Tel. e Fax 243 351 596
Apartado 80 - 2001 SANTARÉM Codex

Na lista dos concelhos mais ricos divulgada pelo INE

Tomar em 91.º lugar

Nalistados concelhos mais ricos divulgada pelo INE, Tomar aparece em 91.º lugar com 82,55, entre o mais baixo, Vinhais, 45,88 e o mais rico, Lisboa, 235,74.

Segundo lista divulgada pela revista "Advocatus", a Região de Lisboa congrega seis dos quinze concelhos portugueses com maior poder de compra do país, sendo que apenas quatro dos 18 municípios da região estão abaixo da média nacional, indicam dados do Instituto Nacional de Estatística (INE).

Lisboa (1.º lugar), Oeiras (2.º), Cascais (4.º), Alco-

chete (5.º), Montijo (9.º) e Almada (15.º) são os municípios da Região de Lisboa que incorporam a tabela dos quinze concelhos com maior poder de compra por habitante, notam os dados mais recentes do INE referentes ao poder de compra concelhio, datados de 2007.

Do conjunto de 18 municípios da Região de Lisboa, sub-região estatística que compreende aproximadamente a metade sul do distrito de Lisboa e a metade norte do de Setúbal, os mesmos da Área Metropolitana de Lisboa, apenas em quatro não é superado o poder de compra médio nacional: Odivelas

(28.º), Sintra (98.º), Seixal (96.º) e Moita (84.º).

Na lista dos concelhos com maior poder de compra, destacam-se também, no território metropolitano, do Porto, os municípios de Porto (3.º), São João da Madeira (12.º) e Matosinhos (13.º).

Faro, Porto Santo, Colímbria, Pinheiro e Sines completam a lista dos quinze concelhos de Portugal com maior poder de compra por concelho. O indicador pretende caracterizar os municípios "sob o ponto de vista do poder de compra, numa aceção ampla" a partir de um conjunto de variáveis", esclareceu o INE à agência

Lusa.

O vencimento salarial, contratos imobiliários e o número de automóveis são algumas das variáveis em questão.

No que respeita à escolha das variáveis, o INE refere que "Embora todas as variáveis se encontrem associadas ao poder de compra, nenhuma pode ser considerada uma sua representação fiel" já que, "se assim fosse, não seria necessário recorrer a uma metodologia de análise multivariada".

Em 2007, dos 308 municípios portugueses, apenas 39 superavam o poder de compra per capita médio

nacional enquanto que, na edição de 2005 do estudo do INE, eram 43 os municípios em que tal se verificava, sublinha a entidade.

No lado oposto, em 2007 eram 21 os municípios com um poder de compra per capita manifestado inferior a 50 por cento da média nacional, ao passo que em 2005 apenas 17 estavam nesta situação. Destes 21, 15 pertencem ao Interior da região Norte, "distribuídos pelas sub-regiões Tâmega, Douro e Alto Trás-os-Montes, e quatro ao Interior da região Centro (mais concretamente, a Beira Interior Norte e ao Dão-Lafões)".

Desta análise emerge, diz o INE, "a existência de assimetrias internas particularmente acentuadas na região Norte, entre a faixa Litoral e o Interior".

Vinhais, Ribeira de Pena, Sernancelhe, Celorico de Basto e Penafiel do Castelo são os concelhos que no estudo do INE apresentam menor poder de compra.

O Indicador per Capita (IpC) do poder de compra pretende traduzir o poder de compra manifestado quotidianamente, em termos per capita, nos diferentes municípios ou regiões, tendo por referência o valor nacional", nota o INE.

Lista por concelho:

Vinhais 45,88
Ribeira de Pena 46,34
Sernancelhe 46,95
Celorico de Basto 47,55
Penafiel do Castelo 47,58
Carnideira de Anjos 47,64
Penedono 47,71
Tabuaço 47,75
Resende 47,95
Valpaços 48,29
Vila Nova de Foz Côa 48,30
Botas 48,74
Montalegre 49,06
Meda 49,19
Mondim do Basto 49,26
Cinfães 49,30
Santarém 49,55
Norte 49,62
S. Maria da Penha 49,74
Aguilar da Beira 49,77
Armamar 49,83
Armamar 49,83
Bailão 50,45
Vila Flor 50,70
Ponte da Barca 50,95
Terras de Bouro 51,13
Vimioso 51,15
Alipó 51,26
Sabugal 51,47
Oleiros 51,58
Vieira do Minho 51,63
Penamacor 51,79
Cabreiros de Basto 51,83
Penacova 51,84
Fornos de Algodres 51,92
Câmara de Lobos 51,98
São João 52,12
Mourão 52,22
Murs 52,23
Castro Daire 52,23
Sabrosa 52,30
Arcos de Valdevez 52,41
Vila Pouca de Aguiar 52,46
Alcoutim 52,82
Monção 53,39
Ponte do Sol 53,39
Freixo Espada de Cima 53,52
Vouzela 53,62
Mogadouro 53,85
V. Nova de Foz Côa 54,01
Moimenta da Beira 54,03

Pontevedra 54,08
Castelo de Paiva 54,29
Torre de Moncorvo 54,31
Portel 54,32
Porto Moniz 54,49
F. de Castelo Rodrigo 54,80
Paredes de Coura 54,92
S. João da Pesqueira 55,05
São Vicente 55,07
Penela 55,12
Melgosa 55,25
Alândroal 55,27
Alfindade da F. 55,40
Pampilhosa da Serra 55,46
Vila Verde 55,65
Góis 55,69
Figueira dos Vinhos 55,61
Celorico da Beira 55,72
Calheta (Madeira) 55,77
Proença-a-Nova 55,90
Mesão Frio 55,93
São Pedro do Sul 56,30
Póvoa de Lanhoso 56,44
Lajes das Flores 56,55
Arouce 57,10
V. Franca do Campo 57,14
Trancoso 57,32
Ferreira do Zêzere 57,63
Amarelos 57,72
Miranda do Corvo 58,11
Alvalade 58,31
Mortágua 58,34
Mértola 58,39
Forte de Lima 58,48
Manteigas 58,49
Arronches 58,51
Pedregal Grande 58,61
Gouveia 58,61
Pinhel 58,71
Tavouca 58,96
Lousada 59,11
Mantua-a-Nova 59,17
Marvão 59,20
Taboão 59,28
Vila de Rei 59,55
Calheta (Madeira) 59,59
Lajes do Pico 59,70
Castanheira de Pera 59,93
Gavião 60,42
Arganil 60,50
Soure 60,65
Monção 60,89
Avis 61

Chamusca 61,01
Vagos 61,09
Belmonte 61,27
Nisa 61,34
Amareleja 61,53
Marco de Canaveses 61,56
Barrancos 61,57
Oliveira do Sal 61,61
S. Cruz da Graciosa 62,21
Serra 62,23
Vila do Bispo 62,25
Mação 62,33
Ansião 62,38
Sever do Vouga 62,64
Tondela 62,66
Vila Velha de Ródão 62,73
Mimadão do Douro 63,09
São Roque do Pico 63,32
Fafe 63,73
Corvo 63,90
Murtosa 64,03
Aljezur 64,15
Sousel 64,22
Nisa 64,34
Ourique 64,39
Ribeira Brava 64,59
Vila Nova de Poares 64,86
V. Nova Barquinha 64,96
S. Comba Dão 65,09
Cadaval 65,15
Vizela 65,17
Oliveira do Hospital 65,25
Sardão 65,25
Redondo 65,27
Serpa 65,32
Vidigueira 65,41
Arraiolos 65,62
Borba 65,66
Macedo Cavaleiros 65,80
Sils 65,83
Paços de Ferreira 66,29
Felgueiras 66,34
Paredes 66,34
Crato 66,41
Mira 66,48
Monsanto 66,66
Lagoa (Açores) 66,85
Ribeira Grande 67,20
Barcelos 67,25
Alameda 67,27
Cuba 67,58
Montemor-o-Velho 67,78
Porto de Mós 67,87

Moura 67,88
Pendal 67,90
Machico 67,98
Velas 68,39
Ferreira do Alentejo 68,40
Azadua 68,67
Alter do Chão 68,81
Odivelas 68,92
Castelo de Vido 68,94
Vila do Alentejo 69,02
Beja 69,11
Mora 69,89
Fundão 70,06
Alcanena 71,11
Cantanhede 71,33
Mirandela 71,40
Oliveira de Frades 71,71
Santa Cruz das Flores 72,13
Vale do Camba 72,56
Alqueira 72,78
Almeida 72,90
Estarreja 73,06
Coruche 73,27
Chaves 73,65
Pombal 73,80
Ourém 74,17
Lousã 74,62
Fronteira 74,81
Albergaria-a-Velha 74,91
Oliveira de Azeméis 75,01
Oliveira do Bairro 75,33
Odivelas 75,81
Bombarda 75,86
Valença 76,16
Condado-a-Nova 76,27
Mangualde 76,40
Vila Praia da Vitória 76,44
Sobral Monte Agnano 76,48
Aljustrel 76,66
Peso da Régua 76,68
Madalena 76,81
Mealhada 77,40
Caminha 77,41
Lagoa 77,64
Santo Tirso 77,69
Golegã 77,69
Vila Nova Cerveira 77,76
Castro Marim 78,05
Espinho 78,15
Leiria 78,36
Guimarães 78,92
Águeda 79,09
Santa Maria da Feira 79,35

Salvateira de Magos 79,90
Trofa 80,03
Sousel 80,30
São Brás de Alportel 80,73
Alcázar do Sal 80,96
Vila Nova Famalicão 81,23
Requens Moncaraz 82,26
Montemor-o-Novo 82,46
TOMAR 82,55
Castro Verde 82,56
Batalha 82,71
Alcobaca 82,78
Ponte de Sor 82,91
Rio Maior 83,01
Valongo 83,08
Gondomar 83,80
Constância 83,84
Moita 84,02
Corvália 84,14
Ilhavo 84,83
Ovar 85,03
Vila do Porto 85,08
Almeirim 85,68
Horta 85,95
Alentejo 86,90
Oleiros 87,15
Lagos 87,26
Peniche 87,36
Elvas 87,46
Estremoz 87,52
Póvoa de Varzim 87,78
Vila Viçosa 88,29
Vila do Castelo 88,35
Távira 88,36
Nazaré 89
Angra do Heroísmo 90,72
Arruda dos Vinhos 90,97
Torres Novas 91,38
Vendas Novas 91,39
Guarda 91,70
Viseu 91,86
Cartaxo 92,52
Alenquer 92,96
Santa Cruz 93,65
Torres Vedras 93,72
Grândola 94,16
V. Real S. António 94,39
Santiago do Cacém 94,55
Bragança 94,61
Seixal 96,11
Castelo Branco 96,12
Campo Maior 96,20
Figueira da Foz 96,59

Vila do Conde 96,71
Vila Real 97,11
Sintra 98,21
Odivelas 98,30
Santarém 99,66
Leiria 99,87
Caldas da Rainha 99,92
Vila Nova de Gaia 100,40
Sesimbra 100,73
Marinha Grande 101,99
Lagos 103,42
Benavente 103,94
Palmela 103,96
Braga 105,44
Portalegre 107,28
Barcelos 107,46
Azambuja 108,67
Mafra 109,89
Lousã 110,13
Espinho 110,53
Beja 110,80
Loures 111,60
Entrecampos 111,96
Vila Franca de Xira 112
Ponte de Delgada 112,95
Serpa 113,03
Amaral 114,73
Maia 115,21
Portimão 117,39
Albufeira 118,22
Evora 118,94
Almada 121,41
Sines 127,61
Matosinhos 127,88
São João da Madeira 131,69
Aveiro 134,02
Funchal 135,44
Montijo 137,64
Coimbra 139,13
Porto Santo 139,92
Faro 141,55
Alcochete 144,81
Caserta 155,74
Oeiras 170,50
Oeiras 172,95
Lisboa 235,74

Entrecampos - 24.º
Santarém - 42.º
Torres Novas - 62.º
Alentejo - 75.º
Ourém - 127.º
Ferreira do Zêzere - 222.º